青島時報

社址 關山路八號 電話 三三五五號 郵政信箱 一四三號

中華郵政掛號立券特別准予寄遞之報紙

第三千七百零十二號

今日本報三大張半

登記證 中宣會中字壹肆肆貳號 內政部警字陸貳捌號

電報掛號二五一四號

中華民國十三年九月一日發行

印刷所 關山路報社印刷局

本報價目
本埠：零售每份大洋四分 每月大洋一元 半年五元 全年十元四角
外埠：每月大洋一元二角 半年六元六角 全年十二元四角

廣告價目
普通：每日每方寸大洋五角 全面每日五十元 一月每日三元 長期廣告面議
特別：每日每方寸英洋一元 全面每日七十元 一月每日五元 二百元 面議

浙江興業銀行
儲蓄部公告

茲依儲蓄銀行法第十條公告如左

(一)借貸對照表 中華民國二十四年九月三十日

負債	千百十萬千百十元角分
資本	五〇〇〇〇〇〇〇
公積金	二五一八八〇〇〇〇〇〇〇〇〇三七
本票	一九九七五六五
活期儲蓄存款	八四二一七七〇四四
定期儲蓄存款	九一八二七八三八六
暫時存款	一一二〇一五二
損益未結帳	二三八九一三四五
合計	一八六二二五二五二九

資產	千百十萬千百十元角分
現金	一二〇七九九二七
存放本埠同業	一三〇一八四二七八
有價證券	九二一七〇九五六三
定期抵押放款	六五四九〇九三六一
暫記欠款	五〇〇〇〇〇
營業用房地產	三五〇〇〇〇〇〇
合計	一八六二六五二九

(二)財產目錄 即借貸對照表之資產類

附告 右列借貸對照表本部已另印多份並附印定期抵押放款及有價證券分類表備存戶取閱承索即奉

總部 上海北京路
青島支部 河南路
電話 經理室 五三五五 一二八〇 營業室 五五三八 八八八〇 貨棧 五五三〇 九八八〇

中國實業銀行儲蓄部特別有獎儲蓄第九次開獎已於二十四年九月三十日在天津舉行茲將中獎電報號碼列下

特獎	第0090號
頭獎	第23855號
二獎	第25123號 第61149號
三獎	第54907號 第39574號 第34778號
四獎	第31958號 第01691號 第41623號 第47755號
五獎	第10307號 第39493號 第21640號 第53740號
末尾	第05號 第25號 第45號 第65號 第85號

注意 電碼如有錯誤以正式號單為憑

金城銀行

◎資本七百萬元
◎公積金三百卅萬元

商業部 辦理存款放款匯兌代客買賣公債庫券及一切商業銀行業務
儲蓄部 專營各種存款如活期存款存洋一元即可開戶備有禮券滿期六月即可生利會計獨立責任無限
倉庫部 代客堆存貨物棧租低廉押款便利

總行 天津英租界中街
分行 南京 北平 哈爾濱 石家莊 南通州 上海 鄭州 開封 長沙 大連 漢口 蘇州 定縣 常熟 武昌 濟南 新浦
青島分行 天津路二十一號 電話 經理室 五一八〇 營業室 三七三八〇
儲蓄章程函索即寄

英商 保宏水火保險公司為推廣營業青島設立分行特聘王蔭棠 黃盤如兩君為分行經理啟事

啟者敝公司為英商乃最大之保險公司在華貿易歷有年數資本雄厚信用久著賠款迅速辦事敏捷久蒙各商行之贊許無待贅述茲為推廣營業起見特在青島河南路二十六號設立分行並聘請王蔭棠黃盤如兩君為正副經理專營廠棧房屋店面住宅生財裝修行李衣箱以及外洋長江各口岸輪船及木殼船水險內河風船小輪拖風郵政包件火車聯運汽車旅行各種保險應有盡有如承賜顧請向以上兩經理接洽無不竭誠歡迎保價低廉待遇週到如蒙電話接洽生意用五八九四尤加歡迎也此啟

上海保宏保險公司 洋總理羅根 華總理胡樹白 仝啟

交通銀行出租保管箱啟事

查敝行出租之純鋼保管箱大小四種均有空剩茲為貫澈服務宗旨起見特將租價減收七折以示克己凡各界人士欲謀財產安全請駕臨採用無任歡迎

保藏穩固　租價低廉
存取便利　手續簡捷

章程承索即奉　行址中山路九十三號

註冊商標

晒西 保永 PONSOL

永保晒霖

永保晒霖色布之字典

長年累月 保證切實 在烈日下 在大雨中 不變顏色

濟南利民機器織染廠獨家經染兼總批發各大布店均有出售

美商 恆信洋行謹啟 濟南商埠昇平街廿三號

北平 三和義細毛皮貨店 青島唯一皮貨上市

宗旨賤賣不減價　賤賣是擴充營業　減價是貨色提高

本號向設北平歷有年所自置各種上等細毛皮貨特備男女時式皮衣應有盡有種類繁多不及細載茲因北平市面蕭條特派專員來青推銷不圖餘利換回血本敝號抱定宗旨以實求實決不虛偽茲為擴充營業起見不敢提高減價久蒙各界信仰欲購從速莫失良機敬請駕臨參觀無任歡迎

地點 青島天津路 東華旅社三樓十六號 電話二一九四六

青島鹽業銀行廣告

本行創立於民國四年信用久著總行設在上海並於北平天津漢口南京香港廣州杭州等處設有分行各省會均有通匯機關

股本總額 壹仟萬元
已收股本 柒百五十萬元
公積金 五百六十四萬元

業務科目
營業部 存款 放款 匯兌 押匯 買賣 有價證券 貼現
儲蓄部 定期儲蓄 整存零取儲蓄 定有詳章隨時送閱 本息合計定期整數儲蓄 零存整取儲蓄 存本取息儲蓄 活期儲蓄

電話 經理室 四八二六 營業室 二七九三

行址 河南路六十八號 電報掛號七七五號

愈挫愈奮・再接再厲！
亞抗意情緒益形熱烈
十四歲至十六歲學生亦應募入伍服役
國聯似將以下月七日為實施制裁發動期
意仍猛攻企圖截斷亞軍聯絡

亞京二十五日路透電 據此間接到未證實之報告，南路意軍現復開始向薩薩版地方進攻，薩薩版距哈拉爾僅一百四十哩，意軍前進目的，係企圖占領亞軍後防，以截斷其聯絡，並奪據戈拉海。

亞京二十四日電 亞政府現正作一切抗戰準備，到處征募新兵，集中軍隊，募兵委員會，正巡視各學校，征募十四歲至十六歲學生入伍服役，知識階級，愛國情緒，尤為高漲，紛紛向當局請纓，女子準備慰勞前線將士，極為熱烈，出征將士，所遺職務多由其子代替，公務人員全體應募出征，而由學校學生代其職務。

日內瓦二十二日電通社電 制裁調整委員會全體會，定三十一日再開，以便就發動對意經濟制裁事，作具體的最後決定，該委員會似將以下月七日，作為對意財政經濟制裁發動時期。

美國志在和平 決定置身事外

華盛頓二十四日電 羅總統赴全國各地巡視，已有匝月，近返白宮，將與國務卿霍爾商談意亞問題，按國務院日前接得國聯送來關於實施對意制裁節略，惟美國如何答復，則尚未悉，一般相信美國復文，大約聲明美國志在和平，對於美國以外一切爭端，則決置身事外云。

亞京二十二日海洋電 駐防亞京之亞比巴將軍部隊，開赴前線後，今日已有索丹邊境之馬得西省省長，領率部隊三萬人，抵此接防，窩來薩省省長莫干，亦率領三萬五千人，不久即可抵此，至是亞國總動員，即將完成，總計正式軍隊，將有一百一十萬人，亞國全部軍隊，約於十月底前集中於一切要塞，阿塞拉西今日親自檢閱手溜彈隊，此項手溜彈，係最近由外國輸入者。

亞京二十三日電 據此間今日捷訊，南路意軍之左翼，已在威貝西貝利河陣綫，開始與凱斯泰所統之亞軍大戰，意軍之指揮為戈拉齊亞尼，此訊雖尚未證實，但各方面來訊，均謂大戰近在眉睫，此間軍事觀察家，逆料北路意軍，於下星期復將進攻。

亞力山大力亞二十四日電 意現大購埃棉，俾於對意制裁實施以前趕運意國。致棉價因之漲高，意國購此均現款，上星期運去此間之棉花，共有七萬〇六百包之多。

日內瓦二十四日電 國聯制裁方案，調整委員會主席葡斯頁賽洛斯，頃決定召集十八小組委員會，於十月三十一日上午開會，并於是日午後召集調整委員會全體會議，俾各會員國政府，關於參加經濟制裁所發出之覆文，提出報告，以便決定實施制裁日期。

廢皇已被監視 恐為意人傀儡

亞京二十三日海洋電 此間得悉意軍對北部前線，時有進攻可能，故上週離此之亞國陸軍部長，已迅將北路全部軍事接收完竣，並令塞猶姆不顧一切犧牲，堅守阿多瓦及馬加里附近現有陣地，據亞國軍方消息，亞屬蒂格里亞土著軍隊，現正集中於坎逵嘎與哈姆斯間山嶺迤北之線，此項山嶺，高達二千五百公尺，位於馬加里南五十公里左右，人數共約十五萬，意軍主力，現正在阿多瓦四週趕築工事中，又據來自魯多爾夫湖之旅客傳稱，亞國十八年前被迫去位之廢皇亞蘇拉，現已被亞皇遷往英屬怯尼亞邊境，嚴重監視中，因彼如落於意人之手，極有被樹為傀儡之可能也，亞王賽拉西日前離京他往，已於昨日乘機飛往宮內，彼定明日接見率領埃及紅十字會來亞之杜亞德親王與埃王富亞得後，即向前線出發，親率軍人作戰云，

閩省代表 張策安等起程 明日當可抵滬

上海二十五日電 出席五全會閩代表張策安，李藜洲，謝東山三人，二十五日由閩乘靖安輪北上，二十七日可抵滬，

美陸長 鄧恩離滬赴菲 中外要人到埠歡送

上海二十五日電 鄧恩夫婦等，二十五日午乘「其特新」艦離滬赴菲，我外部駐滬辦事處長余銘，及何應欽，吳鐵城代表等，及美大使詹森，均到碼頭歡送，

王樹常抵京 就參議院副長職 日昨分別訪謁各要人

南京二十五日電 新任軍事參議院副院長王樹常氏，自卸職衛戍司令後，於上月初旬由平赴川，謁蔣報告一切，茲已事畢，於昨晚由漢乘民貴輪抵京，定期就任新職，今晨王氏分訪軍參院院長陳調元，及陸長何應欽晤商一切，十時赴該院視事，據王氏左右談稱，王氏此來係就任軍參院副院長職，至就職日期，尚在接洽中。

豐沛兩縣又遭大風 微湖水位突漲 西大堤及套堤均吃緊

徐州二十四日電 沛豐兩縣，廿四日電徐報告，二十三日大風竟日，夜降大雨，微湖水位陡漲一尺，所有高小湖大閘，大小場官屯，龍固集，各處微湖西大堤及套堤均吃緊。

馬鴻賓毛炳文 同飛西安謁張 報告防務即返平涼

西安二十四日電 馬鴻賓，毛炳文，二十四日午由平涼飛西安，謁張學良 報告防務，旋乘原機返平涼，

邵元冲視察西北 文物照片展覽 並放映個人視察經過

南京二十五日電 中委邵元冲，本年視察西北各省，歷經萬里，費時四月，沿途搜集文物，攝影照片，為數極多，俱係有關邊陲風土人情，足借開發西北參考，特定二十七日至三十一日止，假華僑招待所，舉行公開展覽，歡迎各界參觀，同時並映邵氏視察時所攝之電影，

同蒲鐵路 下月工竣通車 隴海路灃渭兩便橋將竣工

西安二十四日電，晉同蒲鐵路軌道，敷至永濟南之韓陽鎮，距楓陵渡僅四十里，兩綫下月可敷竣通車，又隴海路灃渭兩便橋，下月可竣。

晉閻電京 報告赴京行期 已為之佈置行轅以備下榻

南京廿五日電，中委兼太原綏靖主任閻錫山以六中全會五全大會開會期近，決來京出席，閻氏昨晚電京報告行期，駐京辦事處得電後，已為閻氏佈置行轅以備下榻。

晉豫冀察四省 股匪擴大組織 首領八人均與共匪聯絡 組晉豫邊防軍派員指揮

太原航訊！豫省博愛修武一帶近發現大批股匪，其首領梁長信，楊作舟，王鳳銀，王景功，原全體，張世奇，廉啓仁，廉克讓等，均與陝北共匪有聯絡，陝匪並派指導員段鴻飛前往指揮，組織晉豫邊防軍，近更勾結天門會匪，擴大組織，共編三軍，每軍三師計劃暴動，向豫西武山西進攻，企圖奪取晉南澤州一帶，與陝北共匪取得聯絡，共同活動，又晉省北部鄰近之察哈爾省懷安，陽原，蔚縣與河北省之阜山，平山，亦均有少數共黨份子潛伏，已長有時間之工作，並常派遣智識份子，偽裝農夫，到各鄉村當僱農，作長工，乘機煽惑佃農，挑撥僱農，普遍組織民衆，推行工作甚急，惟剿匪國軍開到，該匪即行竄匿，軍隊開走，匪又出而騷動，各該地官軍窺破匪之詭計，現均從事搜剿，以期匪徒不能存留，又曾邊孟縣屬邊界七十里之河北平山縣屬木盤村某富家，被古木川及貓石二家店一帶之匪人數十名，於本月十二日夜搶掠一空，該夥匪人共有數百名，組織頗為嚴密，內有調查隊，縱事調查山西邊界各村富戶，晝伏夜動，並貼共產黨標語，晉縣當局鑒於堯山任縣，亦有此種匪人數百名，企圖擾亂，並有殺害警團情事，其餘如此種情形，誠恐匪等竄入晉邊騷擾，除防沿邊駐軍嚴為防範外，並望人民應早深思遠慮，達到澈底防共目的。

慈利縣長 交代賑款不清 何鍵令長沙縣看管

長沙二十四日電 湘前慈利縣長彭幹强，忽視賑款，交待不清，何鍵昨令發交長沙縣管看追究，

立法院會 通過四項要案

南京二十五日電 立法院今晨院會，通過之議案如下，一、本院法制委員會報告審查銓敍委員會組織法案，決議重付法制委員會審查，二，本院法制委員會報告審查技術官任用條例案，三，本院法制委員會報告審查修正公務員任用法案，四，本院法制委員會報告審查邊遠各省公務員任用資格補充案，決議，以上四案照審查報告通過，

蒙政會 二次大會 議決要案

百靈廟二十五日電 蒙政會今日上午十時開第三屆第二次大會，由雲委員長主席，當決議請速成立自治講習所等案多件，

綏縣長會議開幕 傅作義出席訓話 主要議案共七項

歸化二十五日電 綏縣長會議，二十五日開幕，傅作義出席訓話，會期五日，主要議案，如防共問題，完成保甲，救濟災慘，減輕民負，建築，興堡壘辦義務教育，推行鄉村運動等七項，

粵軍任贛南防務 陳濟棠派員往商 決將贛南行政還省

香港二十四日電 贛南六縣綏署，着手結束，陳濟棠派李尚庸赴南昌，商今後防務，李二十三日謁陳濟棠請示，陳初擬令一軍回防粵北，調二軍填贛南，因補充不及，從緩，今後贛南行政，決還贛省，粵軍駐贛南，祗任防務，

漢口二十四日電 鄭大章此次應宜昌行轅陳誠之約，由保定來漢，二十三日晨七時半乘鄭機飛宜昌晤陳，將留宜參贊機要，

水災義賑會發表 賑款分配實況 共收七十一萬六千六百餘元

上海二十四日電 水災義賑會，二十三日下午四時開第四次常務理監事聯席會議，許世英主席，議決要案多件，據發表報告，自該會成立日起，至十月二十二日止，共收到各方振款七十一萬六千六百餘元，支出振款蘇二萬四千元，皖冀各二萬元，魯十三萬元，鄂十五萬元，湘八萬元，豫五萬一千元，贛五萬元 又查放經費共一萬九千二百元，還各銀行墊借八萬八千六百元，此外撥助之款項，廣告，印刷，振品，運力，郵電等費，支出五千八百餘元，

滬市黨部呈請中央 規定公務員服用國貨 並嚴訂實施制裁辦法

南京二十五日電 公務員規定一律服用國貨，曾經中央明令全國各機關切實遵照，但迄今仍未推行普遍，茲悉滬市黨部，前經具呈中央，請規定公務員服用國貨實施及制裁辦法，經中央法制組提交中政，會通過，已由國府通令督飭遵照倡服用，以為人民表率。

邵力子等提議 展修隴海路至蘭州 藉謀西北經濟之發展

西安二十四日電 六中全會開幕在即，邵力子，宋紹良，戴愧生，聯名擬具提案，請展修隴海路至蘭州，發展西北經濟，又青海省出席五全大會代表馬紹武，二十三日晚過陝赴京，

日貨入超 已躍居首位

上海二十四日電 國際貿易局息，我國對各國入超，以美最鉅，但本年上半期，則以日貨對華貿易之積極發展，已躍居首位，越南因輸華米穀激增，居第二位，美因棉花進口銳減，已退居第三位，

浙匪黃富武 現被大軍包圍

福州二十四日電，浙匪黃富武股，現被我軍包圍，由周志羣，劉和鼎，各部扼要堵擊中。

蘇省府 厲行禁烟 並實施總檢舉

鎮江廿五日電 民廳定十一月六日，召集專員，縣長，開全省禁烟會議，討論推行禁政 及實施總檢舉辦法，

社論

國聯之尊嚴何在？ 世界的弱小者可以醒了

意大利恃其優越的軍事力量於本月三日正式與亞比西尼亞開火，國聯於七日通過六國委員會的報告書，判定意大利為違反國聯盟約第十二，十三，十五各條的「侵略國」，同時並決定「財政制裁辦法」。這樣看來，國聯當局似有維護盟約的毅力，被侵略的國家也似乎能得到盟約的保障。然而，據最近兩週以來的情勢觀察，所謂神聖的國聯依然不曾表現維持盟約的尊嚴。

國聯既然判定意大利為「侵略國」，那麼當然要根據盟約第十六條各項的規定，制止意大利的侵略。在制止侵略的辦法上，無論是利用經濟的力量或是利用軍事的力量，而其最後的目的祗在援助被侵略者維護其領土主權之完整。現在被判定為「侵略國」的意大利不但未曾中止其軍事的侵略，甚至得寸進尺，長驅直入，亞國南北的要鎮幾盡陷落於「侵略國」之手。在此種情形之下，國聯又將如何處置呢？

國聯盟約第十六條第一項是這樣規定的：「聯合會會員如有不顧本約第十二條第十三條或第十五條所規定而從事於戰爭者，則據此事實，視為對於所有聯合會其他會員有戰爭行為。其他各會員應即與之斷絕各種商業上或金融上之關係，禁止其人民與破壞盟約國人民之一切交通，並阻止其他任何一國為聯合會會員或非聯合會會員之人民，與破壞盟約國之人民，有金融商業或個人之交通」。第二項又是這樣規定的：「遇此情形，行政院應將聯合會諸會員各個對於擁護本盟約所應出之有效的陸海空軍建議於各關係政府。」照這盟約的條文看來，關於軍事制裁雖沒有具體的硬性的規定，而對於經濟制裁的原則却十分明顯。所謂「應立即與之斷絕……禁止」，自然不容各會員國遲疑猶豫的。祇要判定某一個國家為侵略國，便應當視為其他各會員國的共同的敵人。如果其他會員國之任何一國對此「侵略國」不施制裁，違守維護盟約的義務，則國聯當局對於此種國家應視為與「侵略國」有同樣的違反盟約的行為，可以令其出會，更可以同時適用第十六條之規定。在第十六條第四項及第十七條第三項中均有明文規定，用不着我們來詳加解釋。

現在，事實又是矛盾到極點了。國聯一方面判定意大利為「侵略國」，一方面却坐看意大利以飛機大礮轟炸弱小的亞比西尼亞。所謂制裁方案，竟無損於「侵略國」之一毫。英國是表示擁護國聯盟約的，國聯之通過「對意實施制裁」，也是英國一手造成的事實。然而陰險奸詐的英國，却又在與意方進行其所謂「諒解」的運動；另一方面意大利在亞境依然大肆轟炸，那一個國家出來禁止呢？試問，國聯之所以判定意大利為「侵略國」，究竟有什麼用處？

我們更堅決的相信了：國聯不但不能夠合理的解決國際糾紛，反而愈促國際糾紛之擴大；不但不能夠替弱小者打抱不平，反而直接的或間接的助紂為弱。一切都是假的，惟有暴力與槍砲才是真的。這樣，世界的弱小民族可以醒了，可以自決奮鬥了，搖尾乞憐於暴力者，無異訴盜於盜，與虎謀皮！

傅作義赴包頭 專為王靖國母祝壽 並商剿匪防共辦法

歸化二十五日電 傅作義夫婦，昨晨赴包為王靖國母祝壽，並晤王商綏西防共事宜，當晚即返綏，

包頭二十五日電 阿王昨日由包返錦旗主持伊盟防共事宜，並料理旗務，

何成濬夏斗寅 將出席六中全會 約本月底由漢起程赴京

漢口二十五日電 中央委員何成濬，夏斗寅，約月底離漢，赴京出席六中全會，又鄂省漢市五全大會代表艾毓英等，定十一月五日離漢入京，

堵口工款無着負責困難 張鴻烈表示辭職 魯本年度預算案 省政會議決照准

濟南二十五日下午十二時電話 魯各縣地方，二十四年度預算，經預算審委會審查完竣，歲收歲出，均為一千二百九十九萬三千五百八十八元，今日由省政會議決照准，日內即由財廳通令各縣實行。

又電話 河務局因修培黃花寺至十里堡大堤，工款無着，請省府指示辦法，今日經省府會議設決，交民財建三廳會核，張鴻烈電秦汾稱，中央派撥工款五十四萬，已用盡，現堵口工程正在進行，因購料無可付款本人縱能負責，試問將何從負起，務請轉陳趕匯工款，否則只有辭職，以讓賢能。

陝勦匪軍獲勝 擊潰赤匪兩團 斬獲匪兵多名

西安二十四日電 陝省府二十四日接到洛川專員齊國華電告，我劉師高團將赤匪三四兩團擊潰，並解決步兵八百名，騎兵二百名，斃匪百餘名，並生擒縣委張劍南一名，匪四名，步槍八十餘枝，糧三十石，

澳門華人學校 增加葡文 惹起僑胞反對

香港二十四日電 省訊，澳門政府自頒佈澳門華人學校須增葡文一課後，惹起全澳僑胞反對，甘介侯定週內赴澳交涉，又電 省訊，粵漢路明年六月間即可全線完成，十月正式開幕，

川省二個月之軍政費 以剿匪支出最多 編遣費一項佔六百餘萬

重慶二十四日電 川財廳三個月內，支出軍政費，九百餘萬元，內剿匪編遣費佔六百餘萬元，收入稅款共七百五十三萬餘元，劉正積極整頓稅收，今後收支當可適合。

修改彈劾部份 于右任向六全會建議

南京二十五日電 于右任以六中全會提請修改監察制度彈劾部份，各委建議已經整理，日內即送出，

菊花二千盆

三百餘種

地址孟莊路一號　電話二六九三

六合花園謹啓　主人田廼謙

遺失聲明

啓者敝人孫立昇自用圖章一方一時不愼致被遺失自登報之日起無論發生何事概作無效特此登報聲明

孫立昇啓

興業地產公司

雲南路 空地廉價出讓

茲有雲南路五十三號公地一段計面積八百方步前靠雲南路坐北朝南面積寬濶整齊頗合市房住宅或學校會館等建築之用業主有意廉價出讓如蒙惠詢請駕臨本公司接洽可也

地址中山路大陸銀行三樓　電話　五五三三

接骨專門

谷洋三郎　以幾十年的學問和經驗來應世，就在青島說，也有二十年的治好跌打損傷折骨攣肌的經驗，像這樣的接骨推肌家，青島的各國人中，只有一人。這不是吹的，請打聽打聽吧。如有跌打損傷，希望不殘廢的人。請您一試，當信言之不謬。

館址德平路九號　電話三二八三號　一心館　谷洋三郎

招租

茲有魚山路三十五號樓房一處四圍環境幽美前後院宇宏敞距東方市場不遠交通便利房中建設適合衛生涼台地下室極合應用上下水道冷熱水管電燈浴室爐皂等設備皆甚齊全如願租住者可到院內由管房人偕同看視

接洽處齊東路二十六號（電話三三三四號）

篤敬堂張啓

賽銀工具召盤

本社製造賽銀物品居青有年茲因經理南歸無意營業願將全盤生財餘存原料連同招牌全部廉價出盤有志工藝者欲製賽銀物品販賣者請駕臨單縣路十二號接洽可也如同業有意接者尤所歡迎

國華電刻社啓

新大綸襪廠全部房產機器生財出盤啓事

茲因新大綸襪廠用全部房產機器生財等向明華銀行抵押現因無力償還經股東會議決自即日起決定將該廠全部房產機器生財貨物以便償還所借現經明華銀行清理處評價委員會估定最低價額四萬元爲此通告凡願購該廠者請駕臨清理處參看當廠資產負債清册以便投標（但須預繳保證金一千元掣給收據未得標者退還）有意投標者定於……日來開標特此通告

環童商標

桂母頭油　芭蘭油　茉莉油　百花香水粉　香水粉　檀香揆粉　晶蜜　各種口袋粉

本號創造環童商標各種化粧品已歷一百餘年研究有素質料眞確無論香水香粉晶蜜頭油等皆芬芳四溢濃味永存細膩不垢行銷以來名滿全球人人樂用茲爲便利顧主起見特委託青島市謙祥益爲該市總代理請惠顧諸君就近向該號購買並祈認明環童商標庶不致悞

青島總經理謙祥益

天津范永和出品

介紹律師一覽

以收到先後爲次序

姓名	住址
盛家良	中山路廿五號　電話五二九七
于洒鐸	平原路四七號　電話四八五一
周　鋒	曲阜路十五號　電話六六一一
刁家仁	廣西路六十三號　電話六二二二
殷次伯	蘇州路八號
戴藜經	湖北路二十六號　電話三四八零
楊成安	東鎮威海路一一零號
萬文林	安徽路二十六號　電話五七七五
邵綸恩	朝城路四號
張維烈	大沽路三義棧　電話四五六一
李孚漢	江蘇路　電話四三三二
周孚先	平度路三十八號
侯方型	海泊路二十九號
于世琦	熱河路二十七號　電話二五三三
董毓璋	貯水山路　電話五九九四
徐榮福	肥城路膠澳旅社內　電話三一六八
王瑞五	即墨路十三號
李秉善	東鎮和興路二八號　電話六二一六
王恆山	中山路一百十一號　電話五五四八
曲暄田	平原路二十七號　電話五四七七
宋士斌	平原路二十七號　電話五四七七
傅汝舟	滋陽路忠仁里　電話四八七一
張世釗	東平路三十八號
劉書霖	城武路五十一號

青島 埈記建築華行 利民營造廠 特別啓事

本繪圖部承工務局註册專辦繪圖監工各事如有以此項見委者定必（設計精確取費低廉）用副雅意

本營造廠承辦建築有年工作堅美早爲共見茲爲便利業主起見用有專人「繪圖打樣不取分文」用以提倡發展

地址觀象一路十五號　電話四七九六號

現代最新之消腫止痛 外科聖藥 救急膏

國府註册　楊醫生

主治：火燒水燙　跌打損傷　瘡癤疔毒　癰疽頑瘍　疥瘡濕癩　小兒胎毒　外科急症　立止痛腫

總發行所 青島南洋大藥房 膠州路六十七號電話五八四二號

分發行所 烟台南洋大藥房 朝陽街路西電話五一八

青島南洋藥房 新到大批化妝原料司的林 生髮油原料各種香料及一切化妝應用 各種材料選貨精良定價低廉倘蒙惠顧不勝歡迎

吉美飯店 Jimmy's

本店最近特聘名廚師數位各菜價目亦減低請各界仕女駕臨敝店試嘗當知言之不謬也

午餐　一湯　三菜　點心　咖啡　1,20

晚餐　果盤　一湯　三菜　點心　咖啡　1,50

一元經濟菜　午晚常備

各菜每日更換

聚餐宴會　特別歡迎

中山路三十二號　電話三九五三

兒科專藥 嬰童萬安散

每包二角

行銷中外　世界馳名　家庭必備。

凡小兒痰熱積聚，胸腸脹滿，不思乳食，甚則氣急痰壅，目瞪口噤，狀類驚風，實是痰閉，宜服此散，必獲奇效，又小兒宿積，乳積蟲癖，脖細肚大，青筋暴露，腹痛，急服此散，晝不思食，夜不安眠，或傷食嘔吐，啃腹脹，瀉痢，大便酸臭，大便不通，服之無不神效，又小兒初生三日內服一，去胎毒，能免天花痘疹，又男女老幼上焦火盛，口舌生瘡，胃腹疼及羊癇風等症，服之亦極神效。

總發行，青島至誠藥社（認明字號）（以免誤購）

總店，青島東平路卅六號（電話五一七五）

第一支店，青島中山路國貨商場內（電話六六四〇）

第二支店，青島東鎮歷城路二十三號

（電話購藥，可以專送）（本外埠各大藥房商店均有經售）

廣東 眼藥大王

不用針刀能去眼膜　任何眼疾用藥準好

電話購藥　可以專送

●去眼膜藥每料售十五元二角。●除翳去翳藥每料售洋二元一角●普通光明眼藥，每料大洋三角五分，●去眼膠藥水，每瓶六角，二角，一角

青島至誠藥社獨家經售（並無第二家）

藥店：青島東平路三十六號（電話五一七五號）

第一支店；青島中山路國貨商場內（電話六六四零）

第二支店；青島東鎮歷城路二十三號

明星大戲院

十月廿五日起映四天

每天三場　兩點半　七點十分　九點

最近榮膺電影藝術學院金牌奬章

秀蘭鄧波兒

領銜五大明星合演非常鉅片

破一切紀錄的新偉構

含着眼淚　裝着笑臉　感化雙親　再造幸福

秀蘭且唱且跳使你眉開眼笑本片根據原作（天堂之門）攝成，

人人滿意　個個稱譽

小姑娘

請大家一齊來慶祝兒童年

一哭一笑一唱一跳直入你的心坎深處

歡迎小朋友們來看此片！

福斯超特貢獻

贈送貴重禮物

本院特向美國訂製精美絕倫外界從未見過之，鄧波兒活動照片　生動活潑　笑容如生　爲數不多　祇贈千册　贈完爲止

福祿壽

十月廿五廿六　連映兩天

哥倫比亞最新緊張非常之名片！

水面上爭奪錦標　陸地上大打出手

瓊麥許等數大明星合演

水上英雄

滑艇比賽熱烈緊張兩艇相撞慘不忍睹

高速度的劇情進展！

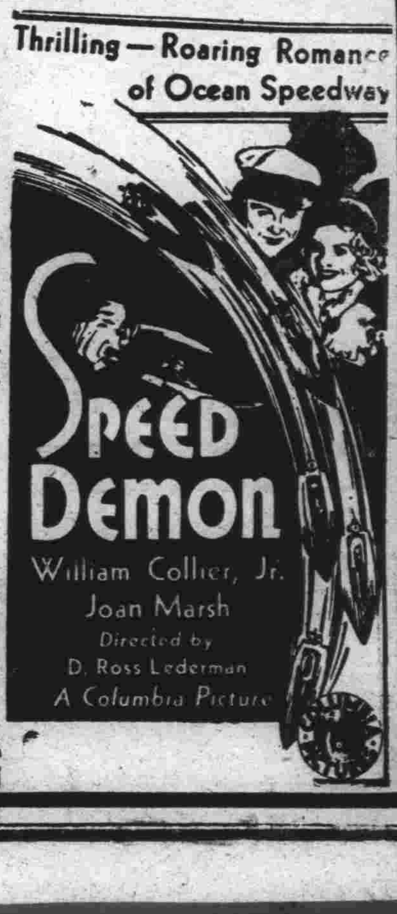

刺戟性的緊張演出

注意加映　銀星生活雜誌滑稽音樂短片

律師周鋒事務所啓事

啓者敝律師茲受任青島雙蚨麵粉股份有限公司常年法律顧問如有侵害該公司法益者敝律師有依法保障之責此啓
事務所曲阜路十五號　電話大大一一號

熱得令人倦極・

空氣蒸鬱，炎熱逼人，驕陽如焚，則吾人精力爲之損耗。事之令人倦憊，固未有甚於此者。神經受其壓迫，則身體抵抗力變弱。於是頭痛頻作，憔悴無神，神志不甯，體弱無力等等。自爲必然之結果。當此暑熱難受之時季。亞士北羅，殊有莫大之價值。特別因其吸入體系之後，能促進皮膚之動作，俾由天然排洩之毛孔，排除體中之毒質故耳。亞士北羅又有鎭定神經，安慰神經之功。其在炎熱襲人，熱浪橫行之時。對於一切輕微病症，均爲無上之妙劑。

'ASPRO'
REG. TRADE MARK

英國 亞士北羅 藥片

製於英國澳大利亞

在暑熱難受之夏季殊有莫大之價值

無害心臟

試服樣盒每盒五片　中盒十片　大盒二十片　七十片

各大藥房均有出售

青島總經理 羅生書　(地址)陵縣路十八號　(電話)五七七二號

(1)

如意膏

療膚極品

治療皮膚疾患如意膏實係醫藥科學之登峯造極出品其功效勝過一切藥水藥膏藥粉因其既具此類藥水藥膏藥粉之長復具現代醫藥科學改良增益之美一經搽用立即開始其清涼止痛消毒治療之工作皮患之在他藥失效之後而爲如意膏所治愈者爲數蓁多近又有廣東塘頭廈郵寄代辦所黃少文君來書云

「鄙人前患皮病治以各種藥水藥膏均無效驗後由省購來如意膏一匣搽抹數日病即告痊誠良藥也」——君或君之家人如患濕疹疥癬癩鬍爛腿或各種瘡瘍面疹酒刺膿疱癤瘡或偶爾割破灼傷燙傷跌損蟲螫治以如意膏必得滿意之效果　各藥房皆有出售或逕向上海江西路四五一號韋廉士醫生藥局購買每匣大洋七角六匣三元五角郵力免收

全家之健康保障

韋廉士醫生紅色補丸清導丸嬰孩自己藥片

凡應用此數種世界馳名家用良藥之家庭其家人均有一可靠之健康保障此類俱樂部遍世界各地無慮千萬北平軍分會中之一也于君書云「去歲鄙人腰痛背楚腦力虛弱食量減少精神困頓迭服各藥未有效果繼又咯血後經友介紹試服韋廉士醫生紅色補丸及清導丸約十餘日咯血痊愈精神增加連服數瓶胃納日進各症霍然內人因管理家務操勞過度致患血虧面色蒼白四肢乏力月信失序兼患白帶鄙人以自己之經驗囑服韋廉士醫生紅色補丸及清導丸旋即帶愈經調容顏紅潤今仍康強二小兒屢患食積感冒投以嬰孩自己藥片每能迅速告痊此片實有立竿見影之效曷勝感謝」

韋廉士醫生紅色補丸統治由血虧腦弱而起之各症業已屢試屢驗清導丸爲平肝導滯聖品嬰孩自己藥片味美效宏治療嬰孩腸胃疾病出牙痛楚功効獨到各藥房皆有出售或向上海江西路四五一號韋廉士醫生藥局購買定價紅色補丸每瓶一元五角六瓶八元清導丸與嬰孩自己藥片均每瓶七角六瓶三元五角郵力一概不取

胡爲乎疾首蹙額

疾首蹙額。無非表示君之健康已受創傷。體系倦怠無力。肝臟血液兩均受毒。身體內部大欠澄清。宜乎君之感覺不適，胃口不佳，時或多病，而呈早衰之象也。

燕醫生補丸能奏改造之功令君前後判若兩人

今夜試服燕醫生補丸。則翌晨便覺見効。蓋此種世界馳名之妙劑。功能振奮體系。調理體系。澄清體系。排除日常小疾之原因。俾君由疾首蹙額而轉爲喜笑顏開。燕醫生補丸。能以溫文安全靠之作用。排除體內之有毒糟粕。使周身血液新鮮有力。以保持君之健適。洵爲青年愉快，中年健康，老年矍鑠之寶鑰。

○男女長幼。
○四時服之。
○無不相宜。
○各大藥房。
均有出售。

燕醫生補丸

主治

大便秘結　倦憊無力　肝陽太旺　消化不良　膽汁過多　目呆無神　皮膚晦色　頭痛發熱　血液混濁　心結不寧　以及婦科諸症

此後再服燕醫生小粒紅血丸。則血液更爲澄清。體氣愈見健康。倘貴地無此丸出售。請通函致上海博物院路一六一號老晉隆洋行有限公司可也。

各大藥房均有出售

中國總經理　老晉隆洋行有限公司

奉寄郵票三分贈帳簿一本　兹上七十六面之家庭帳簿每月一頁寄奉中訂此約天津老晉隆洋行六六號帳簿部贈送
(姓名)
(住址)
(青時三)

(三)

環球齒科醫院

科學化的設備
電機化的治療
平民化的取費

診療特點

本院宗旨使吾島上人仕今後得有齒及健康保障口腔之幸福故不惜巨資購自美歐名廠各式電機電氣茲將診療特點略述於後
(拔除患牙)有ADRENALINE注射可無流血之慮及無痛苦之憂
(根管充滿)有電氣消毒可使永不復患
(鑲牙種牙)購自歐美名廠無味舒巧最合衛生(牙髓失活有S.S.WHITE DENTAL M'F'G CO毫無知覺藥到病除)
(門牙蛀蝕)有PORCELAIN充補如牙同色毫無微痕
(電椅昇降)大人小兒隨意變化
(消毒水機)冷熱皆便(牙窩擴大)電車削磨決無酸熱之苦特點
尚多不勝枚舉謹望島上人士不惜金步蒞臨敝院參觀指導不勝歡迎

主治科目：口腔外科　矯正科　保存科　鑲補科　拔除科　小兒齒科

診療時間：上午九時至十二時　下午一時半至六時　星期日優待學界　照常應診　出診五元車費另加

青島湖南路四十四號

院長薛成九謹啓

青島 成和堂書局

十月二十號起　十一月卅號止

各種運動器械大減價一個月

地址濟甯路　電話四一八零

類別	品名	原價	廉售
網球拍類	新到甲球拍	三元五毛	二元
	布雲紗花球拍	十元	六元
	布雲SB球拍	十元	六元
	布雲新式球拍	八元	四元八毛
藍球類	利生特式藍球	九元	四元五毛
	利生B6藍球	十元	八元
	布雲SC藍球	八元	六元四毛
	布雲SD藍球	七元	五元六毛
足球類	利生T字足球	十元	八元
	利生F8足球	八元	六元四毛
	布雲SB足球	六元五毛	五元二毛
	布雲SC足球	五元五毛	四元四毛
排球類	利生A4排球	六元	四元八毛
	利生A5排球	七元	五元六毛
	布雲SC排球	五元	四元
	布雲SD排球	四元	三元二毛
壘球類	利生十四英寸A1	二元	一元六毛
	利生十四英寸A2	二元	一元六毛
	利生十四英寸A4	一元六毛	一元二毛八分
	利生十英寸壘球	一元二毛	九毛六分

其他各種器械及零件種類繁多不及細載

律師盛家良事務所遷移通告

本律師事務所已由原寓遷移至中山路二十五號二樓(即華撷氏藥房樓上)照常辦公電話五二九七號特此通告

立愈咳嗽白松糖漿

功能止咳化痰　潤肺止嗆　專治傷風咳嗽　其效如神

上海科發大藥房監製

各埠各大藥房均售

阿墨林

脚癬　癢在趾間

一滴「阿墨林」　立刻　不癢了

「阿墨林」之殺菌止癢藥力最爲充足・最頑固之瘡癬・用「阿墨林」可不出七日而完全皮光不癢業經各界信用

各埠藥房均有出售

奇藥既靈　假藥必多　購時當心

癬瘡酒濕　藥到病除

「面友」是雀斑之敵

連搽數瓶皮膚一新

面友

白嫩去斑

毛孔粗大者。皮膚必粗糙。及雜物侵入。即生雀斑。今欲白皮去斑。非普通膏霜所可奏效。祇有「面友」可以勝任。因「面友」質料最細潔。含有貴重藥劑。滋潤而兼收斂。搽後立即深入皮裏。使粗毛孔收縮。雀斑既除。皮色自白。乾皮油皮縐皮用面友均妙。試搽數瓶，必見奇效。雀斑粗皮無不一旦根本消除也。（分大小瓶二種）

▲各埠藥房商店襪廠均有出售▼

上海北京路二六六號　百昌行總經理

青島經理神州大藥房

「法國基利謀藥廠」監製

請服法國老牌

山得爾彌地

五淋白濁為不可告人之隱疾。不幸而患之。譬如手足加以桎梏。痛苦殊不可言。法國老牌山得爾彌地。成分極精。藥力最靈。吞服甚易。不論新淋老濁。誠能依法服之。非但腫痛速消。淋濁速止。且可永不復發。（一）

山得爾彌地丸上均印有（MIDY）為記謹防偽品冒充

全國各地中外藥房均有出售

華商新華行獨家經理　上海江西路三六七號

各大藥房均有出售

司各脫乳白鱈魚肝油

轉弱為强

君如感子女孱弱多病當勿忘司各脫乳白鱈魚肝油本品為造成健全活潑兒童之唯一補品內含豐富之維他命及礦質等營養品常服能恢復体力抵抗疾病使兒童轉弱為强愛子之父母宜即日購服之

中國總經理英商卜內門洋鹼有限公司

醫師孫漢章　統治內外各科　注射各種藥針

傷風散

是却除百病媒介之先鋒

是治傷風止痛唯一神品

總發行所國民橋西四十七號

青島泰康大藥房監製

電話五九七八號

青島總經理李村路神州大藥房

越陳越香

老牌明星花露香水

家居常備　旅行必攜

上海中西大藥房發行

金氏白蘭地

金氏白蘭地　問世已久　各界馳名　其味適口　價目頗廉　品質更優　四季常飲

延年益壽　贈親餽友　當其爲首

法國佳釀　年份已陳

四季常飲　輔助精神

各洋酒食物及南貨舖均售

VERY OLD King's Brandy

總經理利泰號　德縣路四十七號　電話四零八六號

美容妙術

顏容美麗全賴皮膚柔嫩嫩膚之妙法即於每晚臨睡之前搽用兜安氏美容膏必獲佳果此膏功能艷容護膚能使皮膚冬不凍裂夏不晒黑且可免生皮疵皺紋凡愛護皮膚之婦女宜常搽用此膏也

各藥房有出售

上海兜安氏西藥公司啟

本市新聞

風狂雨急

海上發生空前浩刼
帆船輪船同時演慘劇
海華輪在團島坐礁船員救出
十餘隻帆船碰碎貨物飄海中
舟子十數人不知下落

昨夜本市狂風暴雨，竟夜未止，繼之以晝，遭成空前未有之巨災，電報電話綫，多被吹斷，前海風船，擱沉十餘隻，海華輪亦於昨夜在團島觸礁，茲分錄詳情於後。

大風突起 風船遭難

前晚（二十四）八時餘，天氣濃陰，十一時許降雨，同時風勢亦大，直至後半夜，風力愈吹愈猛，雨亦愈降愈大，停泊前海之風船二十餘隻，內有兩隻，被風吹翻，為浪擊碎，所載貨物，計為煤油蔴紙等物，均飄浮水中，晨起潮上，均落於太平路棧橋迤西之海岸上，舟子約有十數人，均不知下落，尚有八隻風船，均載貨物，因纜繩扯斷，亦隨浪飄至太平路西首，淺擱於石礁上，海濱公園前面又有一隻帆船被風吹翻。

警察出動 極為忙碌

風船遭險後，該管公安第一分局長孫秉賢，即帶大批巡官長警至沿海巡視，並令長警分別看守撈出之物，且救護船上舟子，昨午十時許均將擱淺之風船船夫五十餘人救下，分別帶所，並調查船上損失，旋有公安局王局長亦到場巡視，公安第三分局亦派靖瀾艦長劉仰之巡官帶同長警到場，會同一分局辦理救護事宜，一時沿海之觀者有數萬人。

風船貨物 同歸於盡

至昨午十二時餘，海水上潮，適值東南風浪濤頗大，歷兩小時餘，太平路之海沿擱淺之八風船，均被擊碎，船上貨物與船板飄浮水上，被難之船一名金德利，（船名）救下之舟子為孫桂芳，年六十六歲，宋作玉，年四十五歲，王順良，六十八歲，洪恩山，年五十歲，宋德隆，三十歲，梁洪來，五十一歲，劉永芬，二十二歲，王見森，三十歲，王彼柱，二十一歲，王傳玉，四十二歲，共十名，（以下均係海州人），一船名相福隆，救下之舟子為雷玉才，三十五歲，王學孟，五十三歲，王少參，四十九歲，楊長希等，（三十九歲）九人，其中有李金高一名救下劉明雲，四十八歲，董德福，二十七歲，唐宗新，二十一歲，王金章等（三十一歲）四人，（均即墨人）一船名于同興，救下于合，六十三歲，姜振祥，四十八歲，孫元才，三十四歲，于永之，三十九歲，劉晉，五十八歲，于興田等（五十歲）六名，（以上均掖縣人）一船名徐福順，救下徐照泰，年三十歲，袁福祿，四十歲，吳福生，三十歲，劉明泰，五十四歲，薛茂毛，二十一歲，劉胖子，年三十一，姜欣等（二十九歲）七名，（以上均南通人）一船名玉生順，救下姜云經，六十一歲，宋新三，二十七歲，張福亭，十七歲，張書勤，四十七歲，冉本寬，四十九歲，宋相禮等，（二十四歲）六名，（以上均海陽人），一船名永興順，救下王玉太，年五十五歲，周德才，四十六歲，王得堂，四十一歲，朱培作，四十一歲，姜殿志，三十五歲，姜維吉，二十歲，宋書閣，二十九歲，梁希德，三十七歲，王中文，四十七歲，梁希令等九人，（以上均長山島人），一船名全成順，救下馬長山，楊希省，范序文等三名，

海華輪船 團島觸礁

當昨夜風起，上海華商輪船公司之海華輪，本市政記公司經理係第一次航青，未載客亦未載貨，該船三千噸，上下船員共四十二人，昨夜入港時，因風浪過大，且大霧又不諳路綫，致駛入團島一路附近坐礁，距岸僅二十餘米達，船底受傷，船身傾斜，迨天明七時，船上以無線電已壞，又因雨甚大，不能遠視，且不知為坐礁於岸邊，急鳴汽笛求救，駐防團島之特務隊分隊長呂登豐聞訊，即帶警長孟憲彬，李瑞和等十餘人，警士魏文華，史光新，張化山董振京，李瑞和等十餘人，馳往船之附近搶救，是時飛機隊王隊長亦率海軍前往搶救，各船員均挾救生圈跳下，經警察及海軍一一救上，是時貴州路青島學院聞訊，該校校長吉利，立召游泳班全體學生前往救護，比由教員增滿君率領中國學生吳承毅等三人，日籍學生八人，入海游泳前往救出水手四名，仍游泳返岸，見者無不稱該校員生等見義勇為。

覆舟之下 三人猶生

昨日上午九時風浪正大時，在前海迴瀾閣南約二百米處，停泊風船一艘，忽被浪擊翻，惟鐵錨仍在海底，故該船船底朝天，飄在海中，見者無不嘆舟子之死於非命，不料船夫三人猶在人間也。

四人冒險 救出三命

傾覆之船，自上午九時至下午四時半，已歷七小時餘，四時三十五分覆舟之下，忽撈出兩人，躍於船底下，遙遙浮於海中，附近停泊之風船，當放下一小舢舨，由四人搖至覆舟處，將該二人拉上，載至風船上，是時小舢舨起伏於驚濤駭浪之中，危險萬狀，故海濱觀者數千人，均鼓掌讚其義勇，在棧橋之一分局巡官趙金濤，立帶長警馳至迴瀾閣，告士星小火輪以大義謂覆舟之下恐尚有人，舢舨既放往，火輪應前去將覆舟之人救上，隨會同三分局警長張克治帶警乘士星向海內駛去，當時小舢舨已返回，當幫同搶救，四舟子執斧，將船底砍破，又扯出一老翁，隨一併帶至岸上，暫在派出所溫暖。

在團島坐礁之海華輪（本報記者攝）

警察搶救舟子之情形（本報記者攝）

唐登春說 死裏逃生

經記者之訪問，得悉覆舟下之三人一名唐登春，（年二十七歲，南窰人）一名董忠田，（年二十五歲，南窰人，）一名王維平，（年二十八歲，南窰人）是船名金和順，救人者為長興風船上之舟子曲治國，（年三十二歲，李哥莊人）于興章，（年四十五歲，馬山人，）曲學英，（二十五歲，姜哥莊人，）段景文，（二十一歲，南窰人）等四人，據唐登春對記者稱，我與董忠田，王維平，同使一船，前天由桃石口向馬哥莊運送石頭，昨晚返回，因風雨，即在前海拋錨，今晨船被大浪擊翻，是時我等均在船艙內，船覆後，我等均落海中，但均手把船木，身在水中，頭在船艙，已沒及項頸，歷時已久，我等以長此下去，也是一死，不如創創僥倖，就泅水攢出，眞是死裏逃生。

電線電桿 損害頗重

昨日暴風雨之結果，電話不通者達二百餘戶，當日均經電話局修復，市外傾倒之電桿尤多，團島海岸無線電台之橫線全部吹斷，但因電桿過高，修復尚須時日，幸對於通報尚無妨礙云。

韓主席昨午遊覽湛山
海軍辦事處昨宴韓熊

韓主席來青後，連日赴各處遊覽，昨晨九時許復由沈市長等陪同先赴湛山遊覽，後並參觀市禮堂，午間則在海軍辦事處午餐云。（青島）又訊，海軍第三艦隊駐青辦事處李處長，及該隊留青高級官員，以韓主席，熊參謀處長，先後蒞青，為不可多得之機會，特代表謝司令，並於昨午設筵海陽路海軍司令部內，歡宴韓熊二氏，並請沈市長，葛委員長，胡秘書長等作陪云。（正聞）又訊，韓主席於前日來青會晤沈市長，及熊參謀處長，聞韓氏因公務繁忙，不克在青久留，定今日離青云。（民言）

全國體協會
聘沈市長任名譽董事
董事會在滬開會議定

中華全國體育協進會董事會乘六屆全運會之機，在滬召開選舉會改選第三任董事後，會召開第三任董事第一次會議，全體董事咸以青島市長沈鴻烈氏對於提倡體育極具熱忱，經議聘請沈氏任名譽董事，以期有所襄助，又第十九屆華北運動會，本年因各單位無肯承辦者，而停止舉行，現經華北體聯執委在滬開會議決，擬先行與陝西省當局接洽，如該省不能接辦，明年擬仍請青市接辦云。（青島）

市府舉行
第三七八次市政會議
議決事項九案

市政府於二十四日上午九時舉行第三七八次市政會議，出席胡家鳳，周家彥，楊津生，儲鎮，郭秉龢，王時澤，邢契莘，雷法章，袁方喬，列席蔣丙然，葛敬應，王錫昌，王兆麟，朱紹濂，主席胡家鳳，代，紀錄馬文藻，彭駕道，如儀開會，討論事項，第一案，市長交議，據工務局呈為據勞西區呈請將台柳路盤道下鋼梁平橋翻修為石質橋一案，可否撥款辦理仰祈核示案，議決，照案通過，所需款項由預備金內開支，第二案，市長交議，據社會局呈為擬設立夏莊診所辦法及開辦經常各預算仰祈鑒核案，議決，令社會局另擬簡易辦法呈府候核，第三案，市長交議，據教育局呈為據江蘇路小學呈請將八月分教員空薪移作油漆教室門窗臨時費轉請核示案，議決，准予流用，第四案，市長交議，據教育局呈為李村中學聘僱自工所需經費擬自本年十月分起由該校預算三項一目一節內移支祈核示案，議決，照案通過，第五案，市長交議，據公安局呈為請飭發購教育槍枝價款呈核飭遵案，議決，照案通過，所需款項由預備金內開支，第六案，市長交議，據公安局呈為破獲搶劫魯傳志一案出力長警擬請獎洋一百元以資鼓勵祈核示案，議決，照案通過，所需款項由預備金內開支，第七案，市長交議，據公安局呈為新區幅員遼闊地多潤溜懸隔擬請裝設警報電話所需款項祈核示案，議決，准先將南北嶺至王哥莊及夏莊午歇佛鎮兩段最重要地點提前裝設，所需款項由預備金內開支，第八案市長交議，據工商學會呈請援例補助煤炭會所核示案，議決，照案通過，所需款項由預備金內開支，第九案，市長交議，據公安局呈擬青島市肅清煙毒委員會組織章程草案及辦法大綱祈核示案，議決，照修正案修正通過。

公安局
招考新警
明日複試

公安局警士教練所招募之第三十九期學警，已於日前初試完畢，當於昨（二十五）日揭曉，計錄取王曜東等一百十名，茲聞該局對於錄取各學警，特定於明（廿七）日仍令到局複試，而定去取云。（新聞）

童子軍團
慶祝總會成立紀念
十一月一日舉行儀式

十一月一日為中國童子軍總會成立一週年紀念，各省市童子軍團均熱烈慶祝，總會為劃一慶祝儀式起見，特擬定辦法十項，分函省市照，市教育局准函後，轉飭各童子軍團遵照舉行，其辦法如下，㊀各省市縣童子軍自本年十一月一日起每年均應在是日下午一時舉行慶祝中國童子軍總會成立典禮，㊁慶祝中國童子軍總會成立紀念之日，凡未成立理事會之省市縣應由各省市童子軍理事會領導之教育廳局召集當地全體童子軍舉行之，㊂慶祝會儀式暫定如次，一，開會，二，奏樂，三，升旗，四，唱黨歌，五，向黨國旗及總理遺像行最敬禮，六，主席恭讀總理遺囑，七，全體童子軍背誦誓詞，八，主席報告，九，講演，十，歡呼，十一，唱童子軍歌，十二，散會，㊃舉行慶祝會之場所以露天廣大者為宜，并得於事前擴大宣傳，俾民衆明瞭童子軍之意義，㊄慶祝會場所之週圍及當地路旁可製貼宣傳童子軍教育之標語及圖畫，㊅慶祝會散會後可由童子軍及服務員舉行童子軍運動，㊆各省市縣舉行慶祝會之情形應由負責領導機關函知或具文呈報總會備查，㊇本辦法由中國童子軍總會頒佈施行。（正聞）

參加全運選手
乘船之一部昨午返青
國術為青市爭譽不少

本市參加第六屆全運會之代表隊，前（二十四）日晚有一部乘膠濟車先行歸來一節，已誌昨報，至乘船返青者，所乘之怡生輪，原定（二十四）晚到青，詎因風浪，至晚九時許始進口，因風大未能靠岸，而昨晨（二十五）風勢更烈，直至午刻始傍岸，全體選手盡困船內一宿，實非始料所及，現全體選手已安然返寓，查本屆全運本市男女選手，以努力奮鬥之結果，博得相當之成績，尤以國術為青市爭譽非淺，較之前數屆全運，本市之體育確有長足之進展云。

庸醫殺人
用燒酒石灰療治感冒
金茂亭服下一命歸陰
庸醫毛君亭被逐出境

日前滄口發生一轟動全區之新聞，即一鐵路警士名金茂亭者，偶害感冒流行症，被一庸醫名毛君亭（住滄台路）誤用石灰和燒酒之偏方食下，即病勢加劇，不六日而金茂亭即須命，各方聞之傳為笑柄，以庸醫亂施藥方，有害地方甚大，若不嚴行取締，將來危險殊深，遂傳到兩造當事人，訊明原委，而該金茂亭之妻，所供如以上情形盡同，惟因家中無人，故將死者已埋，未正式起訴，至毛君亭則堅不承認自己有此行為，辦事處亦未深究，惟查毛某並無醫證，遂令其以後不許行醫，並迫令其即日出境云。

水拳，貨真價實，堅固耐用，其定價之廉，贈品之多，尤為眞正之犧牲，凡經試用者，無不交口稱贊，樂于購用，其詳細辦法，俱見於該社廣告，其文人學生，不易一為試用，必能為之滿意云。

正報記者
趙蜂巢
因病去世 今日殯葬

正報記者趙蜂巢，因患骨槽風於二十四日晚在醫院病故，茲悉定於今（二十六）日正午十二時出殯，趙生前在新聞界頗有聲譽，屆時前往執紼者，必大有其人云。

四方將建築
市……場
已勘定地點

四方居民衆多，素日即感購物不便之苦，前日經四滄辦事處李主任，以及五分局局長，幾經會議，結果，決定計劃建築市場一所，地點在四方河東，變化路與嘉禾路轉角之廣場中，現已呈請市府，俟批准後，即可招標開始動工云。

驚濤駭浪
檣傾楫摧……（縠）……
舟子俠義會命救同事
萬人空巷爭看虎頭潮
海面慘劇觸目傷心！

前夜風雨連宵，凶狂驚人，以致引起海浪大作，兇惡狂捲，造成青島若干年來未有之慘劇，昨晨天稍晴，赴前海一看，雖風浪漸平，而木板桅舵，漂浮沿岸。

原來夜裡狂風大雨，引起駭浪狂作，那些停泊在前海的小風船，因船纜不牢固，被那浪一捲一捲的，結果把繩子掙斷，被浪打到靠岸處，因而船身與岸石相碰，結果差不多少頭靠尾，檣傾楫摧，有的竟碎至大半，所以木板，竹竿，繩纜漂在海面，幸而天還不很冷，而水手們又差不多都會點水，所以都能逃到岸上來，不過究竟有沒有損失，現在還無從調查，不用說這樣的小風船，就是那海華輪船，也都打碎了，可見那驚濤駭浪的程度了。

昨午天晴，有許多水手在前海崖派出所的門前曬衣服，有許多觀衆在海上岸向海裏遠眺，到了過午三點來鐘，天又陰起來，風霧大作，又適逢漲潮的時候，海裏波濤洶湧，煞是驚人。

驚濤拍岸 捲起似雪

這時風越大，浪越大，浪也越來越湧，那浪被風催着，和那猛虎似的，接二連三的向岸上奔來，拍到岸上，被岸一阻，澎的飛上去，白色的銀花，好像下雪似的。

萬人空巷 圍觀海潮

狂風吹起浪花，好像下着毛雨，但觀衆們越來越多，把前海岸的鐵欄竿，圍得桶足無縫，男女老幼，各色人等都有，有的驚訝着海浪的可怕，有的嘆惜着風船慘劇的可憐，而又有一幫無情的小伙子，好像專為看熱鬧飽眼福而來的，教我們看着眞覺得可恨。

船破家傾 厥狀堪憐

俗話說靠山的吃山，靠海的吃海，海岸伏着玩船謀生活的人，往往以船為家，無恆產，這船也就成了他的動產和不動產了，此次因為風雨海浪擊碎了的船，當然出不了例外，無論是少頭去尾的，無論是底破桅折，大體上總是都不成用了，這樣以來，他的飯盌因此打碎，惟一生命線的船隻，付諸東流，他的傷心，好似已經走到了絕境，悲哀，教人們看了，眞不禁滴一掬同情淚。

破衣爛被 戀戀不捨

船已經破了，東西也都被浪捲沒了，但是幾身破衣，幾條破被，是冬季惟一的禦寒物，雖然被海水都浸洗了，但仍不肯拋棄，依然戀戀不捨，赤着腿，光着背，向那破船裡搶出，擱在海岸上，坐在那裏看着，唯恐丟掉，殊不知都市化很深的人們，你送給他還嫌沒處擱呢。

火油煤炭 充滿海濱

破碎的船在太平路海水浴場西面，擱淺一隻，後身及底全破，靠船身邊滿裝火油的，所以該船身已經破的，有許多火油筒，有的還有火油的味道，也非常的大，那除此之外，還有兩隻，鐵路局前面，小的，內中有一隻，東面有一隻滿裝煤炭，船破後煤炭都沉在水裏，把附近的水都染黑了。

前海棧橋 全被水漫

在三四點鐘的時候，風浪狂作，海浪掀起有時還要超過棧橋等高，有丈餘高，所以棧橋，全被水漫，那浪花澎起來，有點像雪似的，遙遙遠望之，確別有風景，這樣來在迴瀾閣的菊展，也就在此日開幕，警備多大煞風景了。

舟子奮勇 破浪取義

在四點多鐘的時候，記者本打算回館工作，一過，看見在迴瀾閣西面旱忽然已經過的船上爬下一個人來，雖然這時天氣陰寒，人也不顧一切的踏着橋上的水跑到迴瀾閣近處，便看見停泊在前海的船上，下來四個人搖着舢板，在風浪的旋渦裏，很奮勇的搖向這個破船去，等到靠近的時候，下面又冒出一個來，這舢板便把他倆救上去，又搖着送到大船上去，接着又搖回來，一個舟子跳到船上去拍着船向底下吆喝，好像裏面有回答的聲音，但乾一急又無從下手，最後，跳上一個去用斧子將底板劈開，一才從裏面赤身露體的拖出一個人來，當時在迴瀾閣看的人們，都以感情驅使的，掌也讚賞，過去這時便把這遭難者救開港局的小輪，船也開過岸上來，當時天氣那樣陰寒，海浪那樣險的小船，以涉滄海之一粟的夫，惡氣，拚上性命去救死的同胞，這種俠義之氣，將記者甚受感動，這可以說是中國固有的美德，而中國國運尚有一線生機者，也全在這美德的維繫着。

驚濤駭浪中遭難之風船（本報記者攝）

北九水大勞觀間
新築汽車路全部竣工
工局請市府派員驗收

本市鄉區北九水為市內直通嶗山中部風景區台柳柳北幹路之終點，而勞頂以西之大勞觀則為大莊五大各路銜接之處，不僅風景優美，且為交通要地，二部聯絡路線之缺乏，游人跋涉為勞，早有擬築北大（北九水至大勞觀）汽車路以利交通之議，去年十月，經工務局派員測量完竣，今春遂由該局列為二十三年度預算以外重要工程之一，呈奉令准之後，即由九水鄉區辦事處分段招標，於四月二十二日開工建築，該路寬五公尺，全長五公里半，計分十九段施工，惟途中岡巒起伏，頑石塞途，懸崖斷岸，殊觸目皆是，經工程進行人半載，感艱難，數百工人之努力，始於十月二十二日全部告竣，費款二萬餘元，堪稱近年鄉區最偉大之工程，現悉工務局已於昨日備文呈市府，請先派員驗收，以便早日開放，值此秋高氣爽正宜登山之際，逆料此項新工當可引起市民之游山興趣云。

女中舉行社會視察
教職員率領學生百餘人
明日下午至法院，安局

本市市立女子中學校為使學生明瞭社會實際狀況及增進知識起見，特定於二十六日（星期六）舉行本學期第一次社會視察，是日下午二時起由教職員率領學生一百四十七人赴法院，公安局，四方機廠等處參觀，以資增長實地經驗，現已分函法院公安局等機關查照，屆時予以派員指導，第將原函錄次。

函文

本校為使學生明瞭社會實際狀況增加生活必須之知識起見，將舉行本學期第一次社會視察，茲擬於本月二十六日下午二時由教職員率領學生一百四十七人，前往貴口參觀，藉資增長實地經驗，用特函請查照，屆時並希惠予派員指導，是為感禱。（青島）

勞工代筆處
日見增多
新添十一所

社會局為便利勞工起見，會製定代筆處辦法，分令各辦事處，各勞工學校進辦，並在西鎮等處成立代筆處四所，現又繼續在靈山島，竹岔島，四方，東鎮等處成立十一所云。（青島）

曹占魁
熱心助賑
捐棉衣五百套 救濟安邱災民

寓居本市之安邱寓公曹占魁，前曾任本市電話局長，素符衆望，近因天氣漸寒，嚴冬將屆，所有各地之水災難民，無衣無食，特獨自捐製棉衣五百套，寄往安邱災民收容所，分發難民備用，聞此項棉衣現經成衣局製妥，已於日昨運往安邱分發云。（民言）

膠路員司
升級考試
下月舉行

膠濟路第二屆員司升級考試，定於十一月十五，二十兩日在路局舉行，現已通飭沿路各站長，按章保送合格員司，以便應考云。（青島）

海泊路瑞興祥
昨起火警
損失不甚重

海泊路六十五號瑞興祥綢緞莊，於昨日（二十五）上午十時三十分，樓梯間突然起火，一時濃煙四起，櫃上夥友，多驚惶失措，警察見，當電知消防組往救，消防組趕到出水救，旋即熄滅，被水浸濕損壞之貨物，約值洋二千餘元，該號曾在永寶保險公司保火險二千元，在豐盛保險一萬元，在華安保險五千元，在安平保險五千元，警察前往調查，據經理（三十九歲，平度人）稱，係由其鄰居曹義泰家（四十四歲歷城縣人）引過之火，但曹不承認此事，警察已將兩方帶局訊辦云。

鄧脫牌
自來水筆
堅固耐用
式樣美觀
上海四馬路棋盤街四海書社經售美國鄧脫牌自來

青島市新聞記者公會通告

本會會員正報編輯趙懷寶（筆名蜂巢），於本月二十四日病故，定於今日（二十六）舉殯，暫厝古山公墓，本會茲特通告各會員，於今日（二十六）午刻十一時，齊集新聞記者公會舊址（曲阜路八號）開追悼大會，並前往參加送殯，特此通告。

益都師校
將來青旅行

山東省立益都師範學校學

新到曹州各種名花
牡丹（黑黃綠紅白紫）各色俱備 保險開花
西府海棠 姿勢新奇
異種芍藥 養容易
黃楊 木瓜 刺松（等樹點綴園林 允稱難得）
廉價出售 歡迎顧主
無棣二路六號趙繼禹

各地新聞

魯堵口工款無着　張鴻烈氏將辭職
迭次電催迄無回音　無米之炊巧婦難爲

濟南通信　山東黃河董莊堵口工程浩大，據堵口委員會按董莊會議，決定原則勘估施工計劃，預算工款四百八十餘萬元，即基本堵合工程亦需二百三十餘萬元，中央對於工款除第一次匯來之三十萬元，除放賑用去六萬元外，實有二十四萬元，山東省政府主席韓復榘一再請辭堵口責任，經委會電請勉爲其難，並允續撥工款一百萬元，並先匯來三十萬，計先後收到工款五十四萬元，另加江蘇省政府協助十萬元，總共六十四萬元，山東建設廳長張鴻烈奉令担任堵口委員會委員長，統率會內人員積極籌辦堵口工程，購辦料物加緊運輸，李升屯殘埝裹頭及延長江蘇壩，加築挑壩等工程，已於本月十五日二十日先後動工，連日正在加工趕辦，以期完成東西壩基，凌汛後相機合龍，惟已收工款購辦料物早已開支淨盡，現工程續進需款孔急，據工程組主任周禮呈報，購辦料物需款一百九十三萬四千九百七十三元四角五分，現開標已畢，十一月一日以前即須付款七十二萬一千餘元，堵口會簽呈主席韓復榘後，韓已連發三電催請經委會速將允撥之百萬未匯之七十萬速行匯來，以濟急需，惟迄今尚無回音，預計如工款最近數日不到，巧婦難爲無米之炊，堵口工程勢必歸於停頓，據堵口會委員長張鴻烈對記者談，如日內工款不匯到，本人實無法負責堵口，決即呈請辭職，請另簡賢能接替，並聞張氏已有電分致經委會祕書長秦汾，及黃水會代委員長孔祥榕，陳述此項意見云云。

舊家庭中一幕悲劇
紈袴子寵妾滅嫡
莊薇庭弁髦法令抗判不遵　楊韻琴孤苦零丁呼籲無門

濟南通訊　近年以來，風俗澆薄，人心日壞，舊道德之藩籬既決，紈袴兒恣情淫亂，厭故喜新，公然遺棄髮妻，寵其愛妾，舊家庭中從此多事，南北大埠此種新聞已屢見不鮮，本市莊楊離婚案，發生於三年以前，有心人欲明眞相，以雙方嚴守祕密，無法調查，現已經過三審，爲日已久，而被棄弱息，含冤莫訴，其鄰居戚友，咸抱不平，按男方維莊垣，係前電燈公司經理，莊君式如之第三子，與高密楊女士韻琴，於民國六七年間，經父命媒言，在濟正式結婚，過門後，夫婦之間，頗稱和睦，惟其夫生於富室，揮霍無度，嬉遊成性，其妻日夜勸阻，遂生嫌隙，莊又於三年後，即納妓素秋爲妾，其妻生於舊式家庭，素服膺禮教，於舊式家庭變起，雖不敢公然抗阻，然和美家庭，勢將勃谿橫生，殊非厥心所願，自不待言，而莊在少年，不顧一切，亦在人意料之中，惟莊楊均係望族，體面攸關，楊氏亦只有安之而已，不意其夫擁妾別居，究屬不便，始有棄楊之心，以爲迎妾入宅之計，但堂上老人，不甚同意，不敢居然實行，不意數年前其母劉氏，在津病故，楊氏乃失護符，按劉楊婆媳之間，情感極洽，足見楊氏秉極和順，劉亡而式如納妾，其家庭變化，遂由此而起，民念二年春，楊氏抱子塞之痛，因即大病，其夫助洋百元，令回母家散心，去後七八日，莊即向法院提出離婚之訴，並將楊氏住室封鎖甚固，纏訟三年，屢經本市高等法院及最高法院，均判令同居，莊拒而不納，神聖法律，並此儒弱女子而不能保障，是可慨已，其妻韻琴，在三年中朝不謀夕，莫可告訴，一切用度，由戚黨借貸，莊楊頃會無分文接濟，我國舊式女子，原無獨立能力，楊氏受此打擊，其狼狽不堪之狀，早爲士人所共睹，不知者絕不意爲電燈公司莊氏婦也，聞當時雙方親友，出而調停，莊不接受，現經三審判決，莊仍漠不置意，楊氏孑然一身，孤苦零丁，惡法律之無靈，將出直接手段，另呈請省政府韓主席伸冤，並印刷傳單宣布始末，籲社會援助，茲爲錄下，（未完）

南昌商業蕭條
商會請遏制「倒風」
呈省政府要求嚴厲緊急處置　藉維市面恐慌

南昌通信，贛省市面，倒閉之風，迭來迭出，省會前曾因福康恆，張正順，吳培記，及胡源興六戶號倒閉，向省府財政廳請願救濟，距近又有義隆信倒閉，因此匯劃公所及錢業公會，深恐倒風大開，不可收拾，乃於日昨聯席會議，議決請市商會轉呈省府財廳請願，對於倒店，由行政機關嚴厲處理，市商會業即具呈省府，據情轉達，其呈文云，「案據南昌滙劃公所函稱，南昌錢業同業公會函稱，竊見近日以來，倒風甚熾，市面遙動，一般商店住戶，咸視放款存款爲畏途，當此金融枯竭銀根奇緊之時，不幸而有倒閉事件接連發生，如福康恆•張正順，吳培記莊，胡源興，六戶，不及十日，繼續停歇，債款累累，牽動全部，今義隆信之倒閉，又見告奚，使非設法禁止，誠恐倒閉之風，迭起循生，不知伊於胡底，查倒款之案，向係訴諸法院審理，往往拘文法，廢事失時，候至執行，不知需若干時日，方能了結，充其結果，不過破產而已，其債務人狡黠者，方且預藏財產，祕密奇圈，案結之後，仍不失爲富家翁，而債權人則已受虧不淺，此尤爲痛心者也，夫法不重，則人不知懲，防不密，則弊不可止，敝所會公同討論，僉以維持市面，遏止倒風計，對於倒閉案件，應由行政機關另訂一暫行法規，嚴厲取締，遇有倒案發生，得由債權人呈請行政機關從嚴處理，以免延宕時日，庶幾債務人反得逍遙法外，以減少倒風，而市面不致大起恐慌，除逕呈省政府財政廳外，相應函達貴會，請煩查照，希即轉呈鑒核施行等情，據此，查市面倒風，層見迭出，非速籌善法，不足以維市面，而安人心，該公所等函陳辦法，係爲一時救急起見，不能謂無理由，然變更法規，擬擬不易，應請鈞府先行詰誡，頒發緊急布告，如有倒閉情事，嚴切責成公安局縣政府嚴緝究辦，以補司法所不及，庶幾倒風可息，市面得免恐慌，救時之法，無逾如此。

魯韓決晉京
出席五全大會
馮玉祥參加六中全會否未定

濟南通信，中委馮玉祥，年來倦於政治舞台之生活，一向寓居泰山，閉戶讀書，肆力著述，兼及農桑，創立小學，培植後進，雖時有知舊往訪，但絕口不談及時事，最近馮氏因鑒於國事有亟須推進者，爰擬具提案，寄交六中全會討論施行，至馮氏個人是否赴京出席，迄今尚無確實之表示，本日記者特以電話向泰安方面接近馮氏者，探詢其實在行動，據談馮氏最近生活，一切如舊，讀書習字之外，時徜徉於松泉石之間，態度至爲恬淡，至於六全大會馮氏赴京出席與否，據悉尚未確定，容或翩然蒞會，刻實難逆料云，至於五全大會，山東代表本已選定韓主席及何思源等諸人，韓氏近因公忙，對於赴京之期雖未確定，微聞已決定前往。

德縣東和利銀號
週轉不靈宣告休業
地方金融頓起絕大波折　人心益呈不安

德縣通訊，本縣自山成玉銀號倒閉後，本縣各業蒙其影響，市面日益緊縮，銀根因之奇緊，本縣銀錢業商號，多呈窘狀，其資本殷實者，莫不縮小範圍，謹慎經營，勉爲支持，詎於前日下午，本縣南關東和利信記銀號，突有停止營業之說，記者聞訊後，當即分赴各方面刺探，據知其內幕之某君談，該號係以代理匯兌，兼營各項泰和紙烟，實本雄厚，信用素著，該號營業尚屬不惡，有盈餘，乃自今夏山成玉銀號倒閉後，該號商接稍受其影響，今因代客匯往津市代付之匯票數紙，價值四五千元之數，惟因該號銀根一時週轉不靈，未能照付，終將原票駁回，以是信用喪失，營業無法進行云，按自此消息傳出後，地方金融界已陡起絕大波折，市面人心益呈不安，但該號此次虧累，爲數僅祇二萬餘元，經理王君，亦係本縣之殷實商人，況該號之倒閉，或無若何影響於市面也。

各界注意

中國梅林罐頭食品公司之出品（上海）

註册商標金盾老牌

五香鳳尾魚　特大櫻桃
原汁鮮筍　鮮製枇杷
冬筍　辣醬油
番茄沙四　冬菰鷄
紅燒牛肉　鮮番茄
鮮製青豆　糖包米
各種菓醬　波羅蜜

種類繁多不勝備載如蒙賜顧請認明梅林金盾商標庶不致誤各大商店均有代售

風行全球價廉物美

青島總經理同順號

膠州路七十七號　電話三一零五

青島藻雅齋舊書店廣告

逕啓者敝店在濟南設立有年向蒙仕學紳商各界遠近惠顧信用昭著無庸贅述今爲便利諸君起見在青設立崗辦善本木版舊書已及裝訂修補工精價廉本店並有專人旅外收買諸大藏書家存有舊帙書籍欲行出讓者本店定以重金收買以及本店售書價亦從廉以副惠顧諸君雅意特此敬佈

公鑒

駐青藻雅齋古書店啓

地址北平路十七號福聚祥樓上和用電話六一〇八號

青島

廣和號

徽章製造工廠

台東一路威海路轉角　電話四六四六

欲求

速成英文者注意

香港大學文學士前蘇州慧多書院院長毛秉信教授速成英文及簿記學啓事
能操廣東上海及普通語富有教授經驗保證學者于三個月內精通文法及簿記學成功
六個月內說作通順如未學者須多費一個月學習拼音基礎後均能保證速成實事
不事虛張現擬於公餘之暇担任公館或團體教授如有意欲求深造而欲速成者
欲移步就學者請向下列地址接洽爲荷

湖北路三十四號　電話六二四七號　遠東清潔所
中山路三十四號　電話五二八五號　華德洋行營業部

經理毛秉信啓

山東大戲院

時間　自下午二時起循環放映

◆座價◆　樓下一律四角　樓上前排七角　後排五角

明星公司睥睨一切空前對白歌唱有聲巨片

胡蝶女士歐遊歸來第一聲

夜來香

程步高編劇兼導演

胡蝶　娥媚冶豔，宜喜宜嗔，
趙丹　臨風玉樹，英姿爽颯，
孫敏　蘊籍風流，瀟灑絕俗，
舒繡文　嬌凝活潑，小鳥依人，
本片的主演者

夜來香，像一朵哀豔入骨睡蓮，在月光下顧影自憐。夜來香，像一樹嬌媚欲絕的梨花，在風雨中薄命自傷。黃金社會的戀愛悲劇，賣花女郎的失足痛史，「夜來香」裏的戀愛觀，一個是朝秦暮楚，一個是有始有終，

胡蝶在本片中唱「夜來香歌」

宣傳已久　全國渴望　上海公演　場場客滿　對白歌唱　字字清晰　當然佳片　幸勿遲疑

美的畫面　美的情調　美的節奏　結成這一部美妙絕倫的「夜來香」

佳片源源而來，不日即將放映

聯華出品　四姊妹　主演　梁賽珍　梁賽珊　梁賽珠　梁賽瑚
藝華出品　暴風雨　袁美雲主演
聯華出品　天倫　陳燕之主演
電通出品　都市風光　袁牧之主演

醫師劉宗遠專門戒烟　通告

鴉片不戒，國家必亡！本醫師因鑒於斯，特發明一種最新科學方法，能在「七十二小時」內把鴉片，海羅英，嗎啡烟丸等癮戒掉、戒時不受痛苦，照常工作，收費格外從廉，希望有志戒毒諸君！不妨請來一試，

地址中山路十六號湖南路轉角劉大夫診所

嬰孩自已藥片愈彼出牙痛苦
及食積不化而使之強壯健康

嬰孩自已藥片善治小兒出牙痛苦食積不化以及一切胃腸疾病業經累次證明茲又有浙江嘉興新塍鎭元記絲行經理楊曉崙君來函證明此事特爲錄刊于次楊君來書云「小兒文賢現年二歲去秋出牙時晝夜吵擾飲食不思深爲憂慮計無所出幸經友介紹投以嬰孩自已藥片痛苦立除後因斷乳過早給食代乳品消化困難以致食減胃呆體重頓減面黃肌瘦又服嬰孩自已藥片數劑不久胃口激增諸恙若失矣文賢現在胖健異常是則不得不歸功於嬰孩自已藥片也」家有小兒者賢明父母皆應常備嬰孩自已藥片此藥味美性和防治嬰孩食積便祕腹痛氣脹單純發熱泄瀉嘔吐傷風蟲積出牙痛苦及其他胃腸疾病奏效迅速　各藥房均有出售或逕向上海江西路四五一號韋康士醫生藥局購買每瓶大洋七角大瓶三元五角郵力在內

神內醫院

敝院自開幕以來頗蒙各界歡迎對於內外患者之醫治無不盡心盡力治療院內設備完全護僕殷勤看護格外周到隨呼隨到無不應時而來專圖於病源僅答毫無阻隔於治療上能使患者心意大暢立刻即愈並有外科精通藥劑亦頗覺便利

▲主治科目　內科　小兒科　皮膚花柳科　X光線科

門診　午前八時至十二時　外診　下午隨診

院長　神內正範

院址　青島黃島路十號　電話四七七五

鈴木齒科醫院

X光線　齒科　外科

青島觀海一路廿八號　電話二〇四三番

大仁堂　立愈久淋　白濁丸

敢稱治淋神藥服用非常簡單愈淋非常速快無論新久白濁下淋尿後淋傷壁腎虛老淋常年不斷用過千方百藥不好洗療注射無效此丸只用一盒立愈奇方奇藥與市上各種成年藥確有所不同男婦淋病完全包愈小盒二元大盒四元

完全保好　各界證明　一准有效

大仁堂　婦女　破血丹

病凡婦女血水不月之病千方百藥治不好此丹只用一付其病立下重者三付百病化為血水元氣不傷百試百驗每付三元

此藥專治婦女經閉不通月數不見腹中積病左右塊形凝血成瘀肚大成形症鬼胎邪神痨死腹內不下一病殘疾一切難症

消毒大王一掃丸

此丸效力非常之大凡是男女染毒之症發生軟硬下疳腫痛毒串骨筋痛老毒不清淋毒不淨皮膚潰爛治一切新舊毒症遍治不好打針無效即服此丸其毒立從二便消出一掃清完永遠除根每盒二元另有詳章此藥北京各界驗名實有特別效驗

調經止帶丸

肚痛赤白帶下之症一盒保好常服延年

一盒保好兼效退洋婦女白帶久而最傷元氣月經因之不調百病因之而生面黃肌瘦飲食無味有時燒冷腰腿酸痛頭暈

每服四角每盒二元服法另有詳單

北京張氏保肺丸

一切風寒咳嗽等症服此一付立効三付斷根每服大洋一角

潤肺化痰定喘止嗽寬胸順氣立見神効不論男婦老幼年深日久勞傷咳嗽吐痰代血夜不安眠咳嗽不止

調經養血保眞丹

婦女常服永保平安安胎種子坤中之寶

專治婦女經血不調月經前經後錯經期腹痛血色不正病塊崩漏白帶下寒流白汁腿疼兩脅發脹酸脹墜痛胸膈滿悶嘔吐噁心貪涼流血成病左後右塊氣短神虛頭暈頭痛四肢酸軟咳嗽痰喘氣血兩虧午後發燒作冷面黃肌瘦不思飲食日輕夜重自汗盜汗身體素弱胎前產後失調作病或姑娘經閉乾血痨症服此丸立服立效一切新舊經血不調百病皆治藥到病除常服此丸調經養血滋陰補虛安胎種子最稱女界實丹服法另有詳單每付三角半打一元六角一打三元外埠函購加郵二角

開竅耳聾丸

不論男婦老少遠年今日耳聾耳底耳痔耳內蟬鳴有風聾氣聾或因幼小耳底蓄根或因槍炮驚傷或因腎虛病後失聰一切耳竅不通不靈之病用過中外各藥不好只用一小料一元二全料四元

濟南小緯六路北口大仁堂路西

心胃氣疼丸

不論何種心肝胃痛氣疼脇疼肚疼反胃吐酸胸膈飽脹痛胸脹氣痛疼立止凡由肌飽或急氣多得之病三付准好每付二角一盒六付一元食入即吐積滯痞塊等症多年老病服用此丸解鬱舒肝寬胸

青島分銷處

太和春…金鄉路　萬春堂…高密路　福海藥房…黃島路　德豐永…博山路

各縣代售　坊子…豐記藥房　青州…中西藥房　濰川…金華號　周村…同興茂

大仁堂藥房分銷處

煙台分銷處…福記鐘樓南門大街　濟南小緯六路　外埠函購加郵二角寄信濟南大仁堂　博山縣雲龍莊稅務街　濰縣衛生堂東關瓜地市街　台東鎮威海路泰和堂

壽康醫院

本院三週紀念包戒鴉片海洛英三個月啓事　秋高氣爽正是戒烟佳期

本院今逢三週紀念特為有嗜好諸君謀幸福起見犧牲一切包戒鴉片海洛英等癮三個月僅收藥本以資紀念千載良機諸君幸勿失之

一，走戒價目　由三十元至五十元以癮之大小體之強弱定價高低

二，住院戒除　由四十元至八十元以病室等次而定

三，注射去癮　健身藥針每針由一元至兩元

四，戒除日期　由一星期至三星期

阿司匹靈

阿司匹靈治療傷風頭痛感冒風濕等症最為靈驗無比購時請注意每藥片上有拜耳十字形西文商標者方為真貨而非偽貨否則即非真貨

A-35-5

萬國書局

經售

工業用書，歐美經典，精美文具，歐美雜誌及商用電報密碼書

代定

歐美雜誌及原版西書只收出版原價

中山路二六號

電話六六三零

天寶銀樓

青島市有悠久之歷史……膠州路

電話：二二四四號

專售古煉上字十足赤金，足色紋銀，精製金銀首飾，中西器皿，採辦翡翠，珍珠，鑽石，鑲法新美，取工低廉！早博各界好譽！無待贅述，如承惠顧！請認明（三星商標）庶不致誤！

今日十足赤金　售出每兩一百元　收進每兩九十二元　紋銀每兩一元七角

美女牌葡萄乾

美女牌葡萄乾。純係選用美國鮮肥葡萄曬乾。清潔衛生。味極甘美。內含鐵質。補血強身。兒童食之。得益尤大。以製茶點或款客。均甚名貴。用作禮物。最受歡迎。購時務請認明美女牌商標。庶不致誤。

各大公司及食品店均有出售

中國總經理　美國葡萄乾公司　上海廣東路五一號

第一補血妙品

國醫　陳鴻雪　診例

科目　傷寒　溫熱　痛瘀　喘咳　疫病　血症　勞損　喉痧　婦科胎產調經帶下各雜病　幼科痘疹驚風蟲疳等雜症

診金　門診一元　出診二元　拔號加倍　附診一元　膏丸長方通函論症各四元　家庭或團體醫藥顧問另議

時間　上午十二點至二點　下午五點至八點　星期日全日

診所　中山路鼎東肥城路十一號

美華電刻禮品總發行所

犧牲品

交際銀盾每隻一元五角

特設電話送售部

本市代售　錦章商號　祥雲壽號　洪興德號　義生厚號

請剪下

贈券

憑此一張限購一樣代價五角以示優待

美華電刻社　山東戲院隔壁　中山路一零一　電話四二六八轉

時代禮品

營業要目

銀盾銀像　銀杯瓶鼎　禮屏對聯　各種風景

招請外埠經理索章即奉　代客修理整舊如新

青島柏林醫院特別廣告

本院專聘素有經驗醫師分科診治疑難各症，并備有各等病室，光線空氣，俱合衛生，其他優點不及備載△主治外科內科，皮膚科，花柳科，產婦科，小兒科，眼科耳鼻咽喉科，電氣光線特別療治，各種注射療治，以及預防注射，預防血清，新法戒烟，無不俱備，本院爲體恤貧乏起見，每日施診二小時，自上午八時至十時△診治時間，上午八時至十二時下午二時至六時，出診隨請隨到，急診隨到隨診不分晝夜，（星期）午後停診

院長張濟卿　副院長劉信齋　醫師許百德

女醫師董美貞担任產婦科診療一切病症

德國柏林大學教授許百德博士(Professor Huebotter)每日上午八點至十點應診眼耳鼻喉各科

院址肥城路五十七號　電話三三五九號　五一三六號

預防中風

筋絡痠痛　中風良藥

神良氏　活絡錠

每瓶大洋弍元五角　神良氏藥廠出品

主治　筋痛骨痛　肩背痠痛　手足麻痺　筋絡不和　口眼喎斜　血管硬化　中風失語　偏枯癱瘓

風邪寒濕聚諸經，發覺遍身感不靈，筋骨痠痛是風兆，神良活絡保安寧。

青島神州大藥房總經理

婦科聖藥

麟鳳調經丸

金斗神聖堂出品

病在子宮若弗療　生平兒女總蕭條　欲求理血調經劑　麟鳳功名今昔超

主治　月經不調　或遲或早　經來不定　或多或少　月經困難　行經肚痛　經閉血枯　多年不孕

青島神州大藥房總經理

每瓶大洋一元二角

天寶通藥房　金都路亞東藥房　龍口路山海藥房　東鎮菜市路　滄東藥房　東鎮台東四路　保安藥房　東鎮威海路　泰來藥房　西鎮濟和堂　濟生堂　北平路膠東藥房　明生藥房　天津路震東藥房　神州支店　延春堂　海泊路同春堂　臨詩臣　中山路長春堂　山西路長春堂　博山路

三鞭保腎丸

特別推銷大減價

啟堂醫師自廁身醫界，即視腎病爲人生康健之魔敵，故細心研究，遍考中西方書，費無量之腦力，經數十年之實驗，始製成此種三鞭保腎丸，功能，益精髓，安神志，壯氣血，滋眞陰，補腎水，固精管，以治腎虧諸症，有萬分靈驗，即無病之人服之，亦足以助氣力而禦百病，如有素服中西各種補腎無效之藥者，以此丸代之，功效尤爲顯著，諸君一經考驗，便知鄙方之妥善，性質之純正，效驗之靈速，因有實驗非傚尊以謬言惑聽者也，此藥服後有八大特色，以證其確效，（一）腰酸骨痛，乃腎虧之徵，服此丸一二盒，酸痛即止，（二）夢遺滑精爲虛損之因，服此丸二三盒自可不洩，（三）心腎不交夜不安眠，服此丸五六日，即可酣臥舒適，（四）精管不固見色即洩，服此丸七日即堅強有力，（五）癆病療之人，連服此丸一月，耐心靜養，則胃納增長，氣力復元，聲音宏亮，面色紅潤，筋骨強壯，身心康健，諸功效必次第發現，（六）無病之人常服此丸五六月則腦腎俱充，百病不侵，子嗣繁盛，壽臻耄耋，（七）腎衰腦漏健忘者者，服此丸後自然衰退漏止，記憶力增加，耆腦免除，（八）更有一確實可靠試驗，而吾人易知易行者，即婦女經血不調，面色黃瘦者，服此丸半月即見經調而身壯力健是也，每盒內裝十付定價一元五角茲爲提倡起見，舉行特別推銷大減價，每盒減售一元，三盒二元五角，誠空前好機會也，當購有限購者從速，

唐山市天祿堂老藥店啓

青島總經理處中山路金星大藥房

新亞大酒店

滬上唯一大旅館

地址◆上海北四川路郵政總局側

住房三百　設備完善　服務忠實　房租低廉

新亞酒店的成功使我們深信我們中國民族不是不能過整齊清潔的生活

民國廿四年九月十一日　胡適

青島牛奶舍

請飲！

衛生消毒　牛奶

滋養富量　山羊奶

▲欲使兒女健全活潑▼

▲欲使身體肥胖强健▼

本場特點　開幕最早　民國四年　已至於今　規模廣大　設備完全　良種牛乳　不誤主顧

牛奶場　太平鎮　電話　三〇〇四

本行　堂邑路　三〇三六號

分行　遼寧路　五一〇六

青島滋養軒製菓工廠

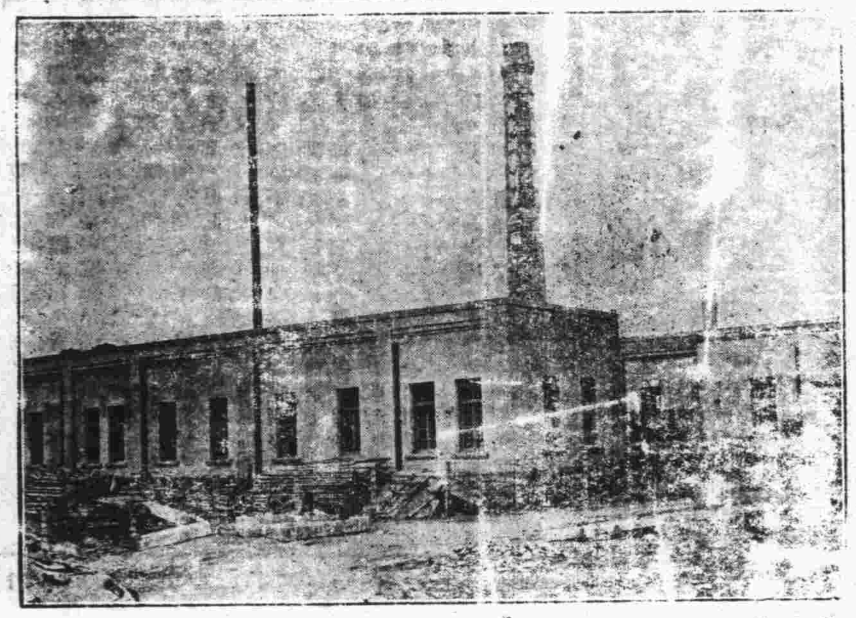

價廉味美　購用者可由工廠直接送到

機器自造

各種滋養餅乾　各種滋養櫻花糖　各種滋養牛奶糖　各種西式糖菓

青島滋養軒製菓工廠　中山路　電話三三五二五號

總發賣處　滋養軒　電話二四八三號

牛奶部　青島牧場　電話二一一七六號

套子書大賤賣

二十五年日歷

已大批運到零售批發價均低廉

敝局代售上海各大書局出版之各種套子書計有新舊小說詩文集尺牘字典法律畫譜等等種類繁多不勝枚舉因存貨甚多故特別犧牲售價之賤有意想不到之便宜

青島即墨路中華書局啓

長命補腎軍

強國強種　補劑偉大

趙濟倉

鎖精固髓奪天造化　如用霸樂天誅即滅

王道國藥補力雄偉　白髮轉黑返老還童

本品係濟倉氏心血結晶提取貴重國藥人參鹿茸等及童牛童獸腎髓精華監製而成專治腎虧遺精腎萎早洩誤犯手淫發育不全見色妄動生癩無能房事過度衰弱失眠腰酸背痛子嗣艱等症家庭幸福端賴言情論性苦患腎病專實堪甚或愛妻離散厭世輕生濟倉氏濟世有心提倡此靈藥一經試服使爾精雄倍增花好月圓事業宏圖精神百倍救人隱病暗疾何止千萬遺精滑精當日立止誠有不可思議之奇效每瓶五角特製一元爲確證功效起見買一送一先吃一瓶無效立可退藥還洋郵購寄費加二市上影射者甚多購者認明趙濟倉字樣幸勿受愚

買一送一

普通五角每打五元★特製一元每打十元

濟南總代理店　三大馬路緯三路西

◎青島經售處　金鄉路　泰山路

太和春　開封路　安濟堂藥房

德國白濁專藥

梅濁血星

自創透膜殺菌　永遠斷根

特種　梅濁滲透治療力特強　效速

德國戴爾藥廠監製

上海柯爾登洋行經理

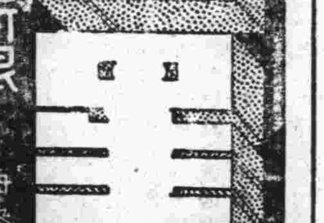

青島總經理漢成大藥房及各藥房均售淋病療養新書函索附郵票三分

五星啤酒

完全華資經營　純粹國貨原料　爲國貨啤酒中之始創老牌　風行卅載　遠銷國外

北平玉泉山水精製

倘列芳醇，品質精美，開胃爲健體唯一飲品也，

▲贈品▲　凡購酒一箱贈送毛巾三條　又優待券一張多購多贈

優待券辦法　本券連同本酒瓶蓋四十八個可得向本經理處兌換大洋三角若無優待券而獨有瓶蓋者及獨有優待券而無瓶蓋者一概不准兌換務希注意爲幸　本券自四月一日起至十月底止

青島總經理　泰康公司　河北路一五號　電話四二零三

慎德成號　中山路　電話三七二一

本市各海味南貨店洋酒食物店及酒樓菜館均有出售

半老徐娘漫談

出軌詩迎健兒們

半老徐娘一雙方圓，本市參加全運的選手已早回來了 哈哈，回來了！於是本媽媽子不勝狂喜之至，作出軌詩，略表那個之忱云：

（一）

島上忽傳健兒歸，半老徐娘喜欲飛；雖然去滬是參戰，更無一個不生回。（按，現在的參加運動會，完全和參戰一樣，持刀弄杖，有勝有負，彼此奮勇，殺氣騰騰，故常有跑死或跌死者，本市運動員因未曾有任何慘象發生，吾安得不喜極欲飛哉？）

（二）

風蕭蕭兮海水寒，若干健兒載譽還。斂衽道聲「辛苦了！此行花了多少錢？」（此詩因意至深：有人曾統計今次全運會之所費，但，吾以爲殊不必，健兒爲（吾人之外的）吾人爭光不少，理應厚待一些，故本媽媽子，先道辛苦，再問花費，禮也。）

（三）

可喜健兒都生還，西北風起冷了天，爲使明年更鬧臉，諸希珍重祝加餐！（願各位運動員起居珍重，努力加餐；大寒將暮了，尤宜善加調護，以備明年，再開什末運動會，爲本市增光而鬧臉也。）

（四）

聽說咱們敗猶榮，半老徐娘好心痛：敗而爲榮勝反辱，難怪要人怕洋兵。（前日聞人言：本市某些選手，雖敗猶榮，勝者欲不辱可得乎？是以要人多敗于洋人，其意在「榮自己」而「辱異族」也。是耶非耶？但是，此地我要特別聲明，我絕不想譏笑本市諸位健兒，我的意思以爲：君子之爭，雖敗不以爲恥，雖勝不以爲榮，所謂勝而不驕敗而不餒者是矣，今年失敗，還有明年，努力苦幹，養精蓄銳，以待來年，總之，目前唯一辦法，只有努力加餐而已。）

寫了篇好文章

黎民

久不寫文章了！爲什末？連自己也不知道，但是友人們見着我，總是尋根究底的問；尤其是隔壁的同事，更問的利害。他們問的多了，我就爽快的答覆他們：我不寫的理由，就是不寫。

但是，現在爲什末要繼續寫呢？自然，也可用不寫的公式答覆他們，說「現在我要寫」，但，又是爲什末忽然要寫呢？曰，並不爲什末。多末簡捷？

數月以來，青島可寫的東西很多，即以近事而言，遍滿閣的菊花展覽，昨夜暴風雨吹打壞了我家屋簷；四處山上的紅葉，更足引動人們的遊興，……皆足以爲文章的好材料。

然我沒有「鴛鴦蝴蝶派」的天才，就是很好的文章材料，一堆堆的在我面前，也是寫不好的；或者不識中國字的洋鬼子，看我的文章時會覺得很有趣吧。

「寫文章算不算一種藝術？」有人發過這末句似乎不通的問話。這，我也弄不清楚，我只知道好文章我就看着好，但我還相信，我看着好的文章也未必就是好。

看着別人的文章 字也是中國字，就是做的好，眞饒的慌。尤其是看着人家，接到了「稿費通知單」，裏面附有寫着彷彿是這末些字的紙條：「大作極佳，望源源賜稿，報酬從優……」咳呀！天呀！我的文章，可也是中國字排成一塊的，投之某報，一去杳毫無音信，一定上了紙簍是無疑的了。這難道一定是由於我寫的不好的緣故嗎？

頂傷心的是：我那篇文章，費了好多事呀，我不是不用心呀！哼，越使勁寫越不通！紙是開明稿紙，筆是「自來水的」，墨水又是美國瓦什末牌，丁具滿對得起人。寫的時候，門窗都閉了，桌子補的平平的，抬起頭便想了一回，想不起來在屋中散會兒步再想，想好了這才下筆，正正兩個多鐘頭，寫完了，念了一遍不大通，又念一遍，更不順妥了，越念越糟了，末了把它團成一個紙蛋，又伸開來，把它撕碎，開窗順風一擲，像白蝴蝶似的滿天飛！——於是，又費了大半天的工夫，好容易又寫了一篇，看着通而且妙了，不料結果却是「黃鶴一去不復返」了。嗚呼！那末，在我，要講成績的話，就是有一種好處；比別人糟塌稿紙多！

我那篇文章，雖然沒經人家登載，可是我仍是覺着它句句是作的非常好，誰不覺着自己的東西是好的呢？哈哈！

一九三五，十月一日上午八點。

風化

感芳女史

啊呀天呀，上帝不是太殘酷了末！？但是上帝的殘酷，是確自今日始的，在先，上帝原是仁慈的。

在原先小學裏那一班學生中，出落得好的只有于文瀾一個人。現在，請看吧，和于文瀾同過班的，有的當了木匠，有的去給人剃頭，有的當了兵，有的簡直是無業遊民了，出落得漂亮的，是的，只有于文瀾一個人：他是中學校長——啊呀上帝是仁慈的呀！

在于文瀾所「長」的這中學裏，有個漂亮極了的學生，年紀才十七。于文瀾是查過新生報名冊的，爲什末這樣漂亮的女孩，偏偏來給于文瀾作學生呢？無疑的，上帝是仁慈的！

于文瀾——不，是校長，早就注意了。他偵探得消息：她還沒有訂婚，家裏也不怎末缺錢，不過，——（固然，以大校長的地位，討個貧家女兒是容易的）——若是成了眷屬，那不是門當戶對末？親戚總要彼此差不多，鄉俗如此。

於是，校長注意着她的信件，他希望從信件中得到一些用福爾摩斯的方法也偵探不得來的祕密，可是，那種祕密是校長所不歡迎的。

那學生却確有不少的信來，今天，校長喚她來：「你的姑夫勉勵你好好的念書哟！」遞給她已經拆過的她的姑夫的信；明天，「你的姐姐囑咐你常常運動呀！」後天，「你的表兄叫你！——唔，可是，你的表兄今年多大？你有表嫂？我想你表嫂應該有小孩子吧？天眞爛漫的小孩子……」校長瞇睇看了她的臉，心裏作着禮讚：「漂亮」！

她微笑着，她沒想到這些事該被校長問及和有什末回答的必要。

「你表哥多大？你表哥多大，你表……」

「表哥比我大一歲：……」

「唔，往下，你……可是，你表哥，你表哥……你……」

她走了。照例地，信件都是來「校長室」取，取了信件就走，姑夫的，姐姐的，不都是如此末？

不好意思的再把她喝住，失神地追到門口：「你表哥……」

上帝是殘酷末？不然，倘若此時就穿起大衣，出去偵探，得來的，或許是：表哥比她大一歲，的確。可是，她有個表嫂很中表哥的意。她表嫂又有個同事，女的，是表哥的戀人。可是，表嫂並無嫉妬心，女子是慣於服從的。可是，表哥豈不太幸福了末？唔，應該幸福，因爲，上帝是仁慈的！唔，就出發吧，福爾摩斯的方法！

校長穿起大衣，也走了。

「表哥」的事，暫時是沒有打聽着什末，摸摸鬍鬚，有些難爲情，得刮一刮。是的，七年前的同學，現在不是有的給人剃頭末？刮鬍鬚應該到同學那里去，這是幫窮朋友的忙，啊，是仁慈的。——上帝之外，人間還有個仁慈的于文瀾。

然而上帝慘酷的那一天到來了！聽差進來，照例的，信件都是往校長室送，雖然也常常看過信封，校長便說聲，「不看了，分給他們吧！」但聽差仍是很忠實的辦公事，因爲這個聽差也是校長七年前的同學。

今天她這封信是誰來的呢？把她叫到校長室來，「誰的信？你懂得末？那一天，那一時，老師不是勉勵你好好地念書?!『愛呀，愛呀，愛呀』地，這是什末？教育當局，那是三令五申，這個，風化攸關，你……」看見她紅了臉，（這時她已把校長擲到面前的信看了幾句了。）校長的心軟下來，話也跟着軟了：「你有表嫂末？」

她不敢不說實話：「我沒有！」

「怎末？沒有？哼，這信是你表哥來的？」校長又生氣了，他以爲，沒有表嫂的女子就該殺！

「不知道是誰來的！我怎末明白呢？」僞可憐兒的。

「好，這就得除名！去！回去！」這話，可把那張漂亮臉皮嚇黃了，校長可是並不顧惜哩，看信中的語氣，不是明明像深這貼切得很末？剛才的怨不漂亮，校長作事，絕不動愛憐之心，倒是自己的應該像木匠，像當兵的或者像遊民！

啊，她要說什末話！——可是，竟沒有說。

「好！去，風化攸關，得除名！」可是，他忽然有一種異想湧上心頭，便飛快地跑出校長室，看一看，到底環境叫他怎末處理這件祕密公案，糟，迎頭過來教務主任！

一切的希望，一切的計劃，完全破滅了！只有生氣，訓斥，拍桌子，終於把她喝出校長室去。

明天，出來一個佈告，謹我副篩鈔在這裏：「佈告事：查學生……浪漫……不堪造就……以示……風化攸關……除名：切切此佈。校長：于文瀾。中華民國二十×年×月×日」。

大丈夫何患無妻？校長想，自己終久是那一班中頂漂亮的一個！所以，雖上帝之殘酷始于今日乎？可是，待到鬍鬚又刺開起來的幾天之後，上帝又恢復了他的仁慈，因爲又到了這中學招考新生「男女兼收」的時候了。

× × ×

右，今春間寫作，當時因精神上受了很大的刺激，幾至于每天在睡鄉裏，寫了這一篇，是給自己看的；現在要將它發表了，倘眞有人從笑臉上看見淚，那末，我將認他作知己，想到當時我那難堪的憤懣，至今猶有餘痛也，嗚呼！

第七回 轉危爲安申公豹有功皇國 老羞成怒姜子牙亡命西岐

（一七〇）

保留版權 嚴禁轉載

萬一在此五日之內保守不住皇城，那可就糟了！」子牙道：「申先生剛提出來的這一個問題，確乎是值得討論的。現在，逆軍節節進逼，勁頭來得不小，按這兩天的軍事情形看來，我們的皇城眞有危在旦夕的趨勢。究竟我們在軍事上當如何應付，保得住五日之內不至有絕大的變化，請諸位發表意見。」聞仲道：「本席認爲，祇要申先生能在五日之後把「醉烟」和「解醉丸」製造齊全，那麼軍事便不成問題。請先念電前方各路皇軍放棄各地要鎮，一律集中到皇城附近。以十六萬皇軍分配到離皇城五里至三十里的四週，阻止逆軍來襲；再以四萬皇軍保守皇城和皇城四巾。這樣，二十萬皇軍還守不住皇城麼？何況逆軍斷不能一律開到皇城附近來進攻，他們也要顧及後方的。」吳謙笑道：「聞太師的計劃，可謂妙盡妙絕了。我們用總退却的戰略，誘敵深入於皇城四郊。五日之後，申先生將「醉烟」和「解醉丸」製造齊全，我們在皇城上放起一萬磅的「醉烟」來，也就把他們的軍隊完全薰醉了，亦何須十萬磅之多呢？」於是在座羣臣個個鼓掌歡笑，稱贊申公豹的本領。正是：

賢臣良將滿皇朝，獨讓申公本領高。
科學發明非一件，且看叛逆將何逃？

子牙又道：「現在，申將軍既然有了肅清叛逆的新發明，那麼我們的軍事前途當然有絕對的把握，用不着再來討論；不過，方將軍已死，城防負責無人。聖上又在休養中，求便請示善後辦法。據本席的意見，我們先用今天文武大臣聯席會議的名義，暫委吳謙將軍爲城防司令，

雌黃外史

特約長篇 八旗莊人著

第二回 元多寶蟄虫思動 四四

錦雲聽了也點頭贊成。多寶又說道：「最好是：給這孩子照個像宣傳宣傳，也叫全國人士曉得本夫添了麟兒，同時不也可以熱鬧些日子？」華錦雲說了聲「可以照辦！」元多寶回到辦公室，差人叫了孫圖謀來。孫圖謀首先致了賀詞。元多寶對他說明剛才和華太太措商的一件事情。孫圖謀份屬管家，館係職員，更自歡喜不迭。多寶問他道：「姨太太生有子女，是否是一件大大的功勞呢？」孫圖謀一聽，這話來得突兀，但還確也是件血汗功勳，隨即含糊答道：「事出非易，當然是一件大大的功勞！」元多寶笑道：「既然是一件功勞，是否可按照遜退官吏的條文，予以褒獎晉級呢？」說完了眯眯着眼微笑着候孫圖謀發表意見。

孫圖謀聽了這一段話，心裡更有些抓不着頭腦，眞到沒話可說的程度。只好笑了一笑說道：「這件事可是沒有經着過，實在想不出好的方法來解決！」元多寶是何等的聰明人，已對於孫圖謀的話有相當的瞭解，說道：「我這個晉級的主張，是不能越過大太太的，你不要多疑！」

今秋農人之收穫

歡收魔王

農人們終日流着血汗和披星戴月辛辛苦苦的收穫，最多的就在這秋天了！從秋天收穫的好壞，就可知道他們這一年的榮枯。在前幾年的收穫，雖不能說是春種一粒果，秋收萬顆子，但總有七八成的年頭；他們種的地瓜（甘藷）大大的，一株一二斤來重，花生從根的基部，到莖的末端都結的累累的，好不喜煞人，在農夫們是頂快樂而歡心不過了。

但今年却截然與從前不同，在四、五、六、三個月間，簡直一點雨也沒有下下來！糟糕！莊稼都已枯死了！一大半就是沒死的，也奄奄委委的，好像在等壽終的正寢時辰一樣，農夫們抱着莫大的哀痛與憂愁。簡直一天到晚吃不飽。

幸而天無絕人之路，在萬物用雨的時候，竟下了幾次雨。

但拿農作物大宗的花生甘藷而論，已與前幾年有天淵之別，最大的二株一斤（甘藷）花生只根部結了五七個，僥倖的還可以夠種子錢，最可憎的是大豆，他簡直從脚底數到頭頂，沒有一個成熟的莢子！

今年的中國，受到了莫大的天災人禍，什麼魯東魯西鬧水災，什麼陝西甘肅鬧旱災，沒有一處安寧地方過生活的。那被水災的人，往那里去吃口現成飯呢?!我們這里的人，有錢的官吏們，有錢的富翁們，休要那麼獨享吧，休要那麼吝惜吧，請拿出一份錢來救救人吧！要知道「救人一命，勝造七級浮屠」。你們不是動不動以善人自居末？

代郵

周毅禽先生：大駕返青否？前託購書，幸蒙允諾，但不知結果如何？

知名不具

沒有這回事（一〇一）

司馬訛

化爲無有見頭一隻船給砲彈打翻了，便埋怨化三千不該開船前來。化三千見化爲無有埋怨他，恐怕出了意外的事，便哄他道：「我們把旗拉起來，那邊見了旗，砲就一定停止，不向這邊射擊了，我們的頭一隻船，是隻空船，第二隻船推着他走，這是偵探前面的礁石用的，沈就沈下去吧：又沒有人，那方的砲是放的歡迎砲，不是連放了三聲啊？」

化爲無有聽了化三千這些話，便把兩面大旗向上豎着，對着化三千說道：「這兩面旗是我們倆個的官職旗，作這末用，未免太不恭敬人了。倘若再放起砲來，如之何則可呢？」

旗拉了起來了，地下難尋也不放砲了。化三千這時歡喜了！

「我說剛才放的是迎接歡迎砲哇！地下難尋是高明的，他知道我們頭一隻船是隻偵探礁石用的空船，故意的打翻了，顯他的手段！」

兩個一面說着，聽着軍樂的聲音，抬頭一看，人字形的兩大兪船，船上的兵很整齊的抗着槍，刺刀光在陽光下閃爍着刺眼的輝芒，軍樂在前怪好聽的奏着，無形河的水紋也把這個情形織到水裏去。

待了一個多鐘頭，化三千和化爲無有，也成了當日亡號大船上的要人，並把槍械子彈藏的地方和地下難尋說了，地下難尋便把他的部隊擴充成游擊師，化三千也就成了游擊師師長。化爲無有也成了高級軍官的軍事顧問。

亡號久見化三千和化爲無有，投降了地下難尋，洋洋甚自得；便懷恨在心了。

遺失聲明

敬啓者敝人前在費縣路六號地有倉庫房一處因一時不慎將該房房圖一份及租圖一份均已遺失除分別向工務局請求補給許可圖樣向財政局請求補給租地圖外爲此登報聲明以前之舊圖二份無論何人拾得概作無效特此聲明

敝人趙吉庵謹啓

秋呢

男女內衣褲！
標準襯衫！
全毛鬆緊絨！
海京毛毯！
純淨駱駝絮！

元成商行
中山路六十三號

青島 花店菊花展覽

本會備有各種名菊約一千餘種現已
開幕歡迎各界仕女 駕臨參觀
地址中山路北首一九八號

遺失聲明

啓者鄙人於民國二十一年七月五日在領租萊蕪路二十七號公地上呈准增築樓房一所佔面積四〇五方步二二個有第二〇八九號使用憑照一紙現在遺失特登報聲明無論何國人士拾得該使用憑照作爲廢紙特此聲明俾衆週知此啓

孫夢祿啓

感謝海濱醫院曲副院長

啓者鄙人內子臨產發生危險萬分幸蒙友人介紹海濱醫院院長瑞璉女士到舍施行手術無數分鐘而胎兒與母子均安全鄙人與家感激不盡愧無以報特登報端藉表謝忱並望世之懷妊夫人知所問津焉

張惠生啓

遺失樓圖聲明

啓者敝人前在青島商埠局領有膠州路一號地皮一段築樓房兩所不慎將樓圖及租地使用憑照等遺失除呈請青島市工務局補個外將來無論落于何人之手一概作爲廢紙特此一併聲明

黃斯可堂
張養正 啓

森記行啓事一

本行不幸失愼受火暫借東華旅社十四號房間辦公謹告各界知照

森記行啓事二

本行於十月十六日夜間失火同人赤身逃出致將一切圖章文件遺落至於已否燒燬與否尚未可知故由失火之日起舊用圖章一概作爲無效望各界注意知照

上海五馬路九福公大樓
四海書社總經售 啓

美國自來水筆贈券

敝社經售歐美自來水筆多載以貨眞價實得各界踴躍購用。上月大贈送一月今已期滿。茲因各界來函要求今再繼續犧牲一月。以答惠顧雅意。近因市上發現假貨混售。買主每多懷疑。特將山東榮成縣政府第四科郭異三先生來函暨美適用。並繼購買。列載報端。證明敝社貨眞價實。非假貨招搖也。⊙剪報附洋一元三角。當寄上眞14k眞美國部脫牌自來水筆一枝。贈華盛頓牌一枝。金筆尖兩個。美金新生活紀念鋼子兩個。每人限購五份。合購五份。再加贈美國高等鉛筆五打。不合包退還洋。郵票通用。犧牲品概不批發。來函須掛號。平信遺失不負責

上海五馬路棋盤街九福公大樓 四海書社總經理

命理專家 周大痴

周君大癡擅長命相尤精卜筮遍遊京滬平津漢口各地凡足跡所至稱其批斷者無不欽口贊許去歲曾在本市兩月有餘聲名大噪嗣以津埠紳商名流函電相邀當即赴津已十閱月突深得津地各界之稱譽現應友人敦促業已由津來青仍寓大沽路三義棧我青埠各界人士如有疑難不決或欲知前途之休咎者盍與周君一談定可瞭然特此介紹

介紹人 王得庭 戰警堂 黃恂伯 易天爵 李祖模 唐渭濱 奚東曙 王蘊洲 楊文申 尹致中 朱養吾 鄒子綍 吳錫壽 朱寶夫 孫寶昌 林冠賢 姚海帆 姜順如 張樂古 趙宗鈞 敬啓

新樓出租

茲有坐落華山路門牌六號新建樓房一所房間適宜光線充足浴室澡盆及廁所內帶磁水箱大便器等衞生設備均係西洋上等物品花壁自來水冷熱水管一概齊全院落寬敞風景幽美如有租者請賜接洽爲荷

接洽處美化營造廠 住萊蕪一路廿號 電話四二〇五號

藝圃 菊花

本圃植備日本新奇菊花鮮豔悅目尤以爬菊爲一般愛好人所崇尚種類繁多歡迎各界參觀

地址：中山路南首二十壹號 中山路錦章綢緞莊 西山路四號 電話五七四四

吉房招租

觀海路十一號二層樓房廉價招租設備完善欲租者請至本宅參觀

欲請產婆者注意

茲有產婆遠藤石子精通華語曾在日本產科醫校畢業及各大醫院實習甚久在本埠開業亦已數載經驗宏富手術靈敏遇有難產尤爲擅長現住廣西路六一號三樓王寓 電話四七五九號

每日行情

商情略報

生意人

本埠昨晚十時風雨交加，一夜未止，今晨風勢尤大，至午方罷，所以現生油米均未成交。期生油米幾經合續續吐實，市勢稍軟，惟交易不多，尚無榮辱之可言也。棉紗近因上海提價，且連日匯水漲金，均大漲不已，故洋行家多數抗售，無論期現均爲一般浮把買存致漲，今標紗保存方賣出，牽利略軟耳。

本市暨海外土產雜貨金融一覽

二十四年十月二十四日　星期四

土產現貨

品名	價
現生油	一三，八
平度生油	一三，七
本街淨生油	一三，八
小補淨生油	一四，
現豆油	一四，
石島生米	六，六
王家灘生米	六，九
新生油	一四，二
博山籽油	一二，四
金口生米	六，八
陳生米	六，六
新生米	四，七
西南口生菓	四，七
海西生米	六，
曲阜米生	六，八
火車新生米	六，六
泰安生米	六，
當地生米	六，八
青東生米	六，五
生米	六，五
文口生米	六，八
平原生米	六，五
郟縣生米	六，一
河南生米	五，七
高密生菓	四，七
本街豆井	
本街生井	二，三五
青口豆子	四，四
當地生餅	二，六
當地豆餅	三，一
白菓	一〇，
烏棗	五，
大紅棗	四，二
二香帶	五，四五
栗子	五，
芝蔴	六，三
膠州小米	四，三
海州芝蔴	六，四
海州花玉麥	五，
海州高粮	二，八五
海州包米	三，五
膠州元豆	四，六
安東豆井	三，
黃河崖生米	五，九
大連豆餅	三，
安東豆子	四，三
雙獅麵粉	二，七八
鯉魚麵粉	二，八八
炮車麵粉	二，七七
火磨麵粉	二，八七
雙妖麵粉	三，
雙中麵粉	二，八五
麥鵲麵粉	二，七七
青島麵粉	二，七一

生油期市

前場一月二十日期	
開盤	一五三，〇〇
高價	一五三，〇〇
低價	一五一，二五
收盤	一五一，五〇
共妥	一二三車

後場一月二十日期	
開盤	一五〇，〇〇
高價	一五一，七五
低價	一五〇，〇〇
收盤	一五一，七五
共妥	四二車

生米期市

前場一月二五期	
開盤	六八五，〇〇
高價	六八五，〇〇
低價	六七六，二五
收盤	六七六，二五
共妥	九〇〇噸

雜貨行情

品名	價
義字尖白糖	一五，三五
統字同	一五，三
興字同	一五，
本廠冰糖	一一，八五
香港赤糖	一一，一
東洋同	一一，四
冰花青糖	一二，四
祝青糖	八，三
好潮青糖	九，六
中同	九，五
次同	九，四
遏羅大米	八，五
遏羅全	六，八
遏羅江米	六，五
同	六，
白粳米	六，九
廣東粳米	六，
德昌桐油	三七，
茂昌同	三七，
德昶同	三八，
餘昌同	三七，五
鐵桶同	一〇，五
老三K大板紙	七〇，
新三K大板紙	六八，
綠色鼎	七五，
雙鼎同	六一，
一萬張同	六二，
八千張同	六二，
大喜白洋毛邊	三三，八
大喜純白紙	三三，八五
上海森記黃毛邊	四，
老三太黃洋毛邊	三，六
雙鍋同	三，二五
三鶴同	三，二
四開川連料	二，一五
炒張黃表料	一，七
乾盛京高	九，八
朱動昌元書	八，二
協成卄川毛太紙	〇，七
同發桊川毛邊	八，
恆吉立元表	二，
同盛和同	一，九
元亨利同	一，六
豐成祥同	一，五五
同德利同	一，七五
恆和立同	一，五八
隆太祥同	一，六
汪新泰同	一，六八
怡盛隆同	一，七五
裕厚康同	一，四五
志大源同	一，五五
恆金同	一，五五
大康立同	一，四
恆裕同	一，五五
鑒繼昌同	一，七八
鄭德記大川表	一，五五
恭思公同	一，六五
義興公同	一，四五
敬大祥同	一，五五
敬天富同	一，四五
富生春同	一，三七
天厚永同	一，二五
同太祥同	一，
順天德同	九五
富生厚同	九八
順天昌小川表	九二
順天德大川表	九五
16鴻昌毛邊	一六，七
16寬裕成同	一二，五
16福源順	一一，七
16大吉	九，六
16黃正茂	九，一
16協泰昌	一，五
16寬裕盛正記	九，
八刀正盛姓	一六，
盂刀毛邊紙	一八，五

品名	價
玻璃紙	二，八
湘源裕加重老則	七，二
信孚裕同	五，
任義同	五，
永盛同	五，
合泰同	四，七
公和安冲長時則	五，五
廖星雲同	五，六
太永	五，六五
九華園同	五，
天佑同	五，三
俊興同	五，三
刀百張大京	九，
小號京放	四，五
收號京放	四，五
光古紙	三，
義和發正記海紙	二，
千張洋海紙一	六，九五
趙廣記小刈尖	二，九五
李保泰同	二，九五
周培記同	二，八
大加噸刈尖	五，二
紅印刈尖	三，二
纖張八寸尖	二，三五
江裕甲字表辛	六，一
同丙子	五，
昌泰大鍋金	四，四
同瓦金銀	三，六五
一〇八冥洋	三，
淨古月	三，一
廣大料	三，二
十三赤木	六，一二
十二支檀香木	一六，一
九字條鉛	一三，一
加重鐵桶松灰	一五，
天金成粉料	三，六
香港太金桶丹	三三，
香港貞字箱丹	三三，
天雪凍粉	二三，五
青島山牌同	二二，五
豐記對絲	一一，五
青梅大桔餅	三二，
玉蘭片	八五，
小包川木耳	八〇，
海頓	五，
紅麯	二六，二
銀梅子	一七，五
長棕絲	一三，
小件棕片	二一，

品名	價
長條才膠	二四，
當新綠扛麻袋	，四五
雙金錢廣松香	九，五
洋松香	八，
小栲皮	八，五
千把白方筷	一五，五
硃漆筷子	二分三
大雙地球洋金粉	四毛三
江全太川占	
慶申永川占	八五，
陡河杜梧子	二七，
桂花醬	一，二
仰姜黃	一五，
原機麻布	四七，
大紅洵儲石	一八，五
五花頭同	一七，
永吉銀硃	一三，一
黎三興同	二〇，
大塊白礬	五，六
塊塊白礬	三，四
玉黃加	一六，五
惠源魚膠	七五，
豐餘魚膠	七四，
三揀禁子	一三，五
七尺細蒲席	四八
林聚成甲紙	四，二
恆公成東甲	三，二

棉紗現貨

品名	價
三二銀月	一九九，五〇
三二寶船	一九四，五〇
三二花蝶	一九四，
三二宮女	一九七，
三二寶來	一九一，五〇
三二五星	一八七，
三二龍門	一九四，五〇
二〇五子	一七五，五〇
二〇銀月	一七四，五〇
二〇宮女	一七五，五〇
二〇寶船	一七三，五〇
二〇寶來	一七二，七五
二〇五子	一七三，五〇
十六銀月	一七〇，八〇
十六金貨	一六九，二五
十六五星	一六二，九〇
十六寶船	一六一，
十六寶來	一五八，五〇
十六豐島	一六三，
十二金貨	一五六，五〇
一〇五子	一五二，
一〇寶船	一五七，
一〇寶來	一四七，五〇

前市收盤

品名	價
三二銀月約	一九九，二五
三二寶船約	一九四，五〇
三二花蝶約	一九四，五〇
三二宮女約	一九六，五〇
三二寶來約	一九一，五〇
三二五星約	一九一，
三二龍門約	一九四，五〇
二十銀月約	一七六，五〇
二十宮女約	一七五，
二十五星	一七三，五〇
二十寶船約	一七二，七五
二十寶來約	一七二，五〇
十六銀月約	一七〇，九〇
十六金貨約	一六九，二五
十六五星約	一六二，四〇
十六寶船約	一六二，
十六寶來約	一五八，五〇
十六豐島約	一六三，五〇
十二金貨	一五六，五〇
一〇五子	一五二，
一〇寶船	一五七，
一〇寶來	一四七，五〇

棉紗期市

三二標準紗

	十月期	十一月期
開盤	一九六，二五	一九九，
最高	一九六，二五	一九九，
最低	一九六，	一九八，五〇
收盤	一九六，	一九八，五〇
共妥	七〇件	一六〇件

本市金融

品名	價
五天申票	九八四〇
現款電匯申	九八八五
滙劃電匯申	九八八〇
鈔元	四〇〇
上海票	九九五〇
山東票	九九七〇
大連票	九七〇〇
天津票	九九四〇
烟台票	九九五〇
威海票	九九四〇
龍口票	九九四〇
香港票	一三〇〇
中國漢口票	六二〇〇
交通漢口票	九七〇〇
通用漢口票	九七五〇
北平票	九九〇〇
立人洋	一〇六〇
羅洋	九八八〇
二〇小洋	七五〇〇
澳金票	一〇九〇
安南票	一八五〇
廣門票	九八五〇
關東票	九八五〇
美金票	二八〇〇
美金鎊	五〇〇〇
美銀洋	二七〇〇
英紙鎊	一四〇〇
英金鎊	二五〇〇
先令銀	六一〇〇
日金鎊	二五〇〇
菲律濱洋	一四〇〇
菲律濱票	二七〇〇
坎拿大	一五九〇
新加坡	一〇三〇
六比票	二〇〇〇
六比銀	二五五〇
銀金鎊	八七〇〇
金馬克	二二五〇
德金鎊	一九〇〇
荷蘭票	一九〇〇
法郎票	一九五〇
法金鎊	一九〇九
金單位	一一八〇〇
正金	一一八〇〇
掛牌	一二二〇〇

海外銀價

十月二十四日市

品名	市	前市
孟買銀塊	六七羅比〇一安那	六七羅比〇九安那
紐約銀價	六角五分三七五	六角五分三七五
倫敦現貨銀	二九便士三一二五	二十九便士三一二五
倫敦期貨銀	二九便士三七五	二十九便士二五

金價

七磅一先令三便士半　前市　七磅一先令四便士半

海外土產行情

十月二十四日市　（註：碼頭交貨）

品名	數量	月期	市	前市
東北大豆	每噸	已成船貨	無市	一五七先令六便士
東北大豆	每噸	十月期	一六二先令六便士	一六〇先令
東北大豆	每噸	十一月期	一五二先令六便士	一五五先令
東北大豆	每噸	十二月期	一五五先令	一五七先令六便士
生米	每担	十月期	一三先令三便士	十三先令三便士
生米	每担	十一月期	一二先令三便士	一二先令三便士
淨生菓	每担	十二月一月期	一二先令三便士	十二先令三便士
淨生菓	每担	十二月一月期	一四先令四便士半	十四先令四便士半
生菓	每担	十一十二月期	一三先令三便士	一二先令三便士
紐約棉花	每十磅	十月期	期十一元九角八分 現十一元九角	期十一元 現十一元〇五分
芝加哥小麥	每蒲式	十二月期	期九角九分六二五 現九角九分七五	期九角九分八七五 現九角九分七五

敬送

夫人生之最感痛苦莫甚於遺洩腎虧腦弱不孕等症其來也漸初無若何痛苦及至深重雖扁鵲再起亦同生無術鄙人曩年過從山右曾却一度將祖傳祕方給親友配服諸病盡却厥功甚偉去秋因事南來俗務羈身無暇及此乃被友好暨鄉里之催促特不惜重資精印成冊重行濟世病者請向上海新閘路四五七弄懷春房函索即寄不取分文

康莊氏謹啓

上海飯店

本飯店精製西洋大菜開幕迄茲將數載多承　各界贊許惠顧殊爲感謝現因時屆夏令尤宜注重衛生故本飯店不惜重貲新建寬大厨房刷新餐室並加聘著名庖手烹調精美食味較前尤爲道地以答　諸君之雅意承蒙　惠顧特別歡迎

湖南路（中山路）三十五號　電話五九〇一號

四景花園

開設四方奉化路七十一號

現有各種特色菊花出售

青大農場

出售牛羊奶

提倡推廣廉價出售大小奶羊　警師化驗消毒清潔滋養衛生

電話六三七三號

青島萬國體育會

賽馬廣告

會址：中山路曲阜路十八號三樓　電話三千八百零二號

慈善賽馬　定於十月二十六日（禮拜六）舉行

本會平常賽馬　定於十月二十七日（禮拜日）舉行

搖彩統票自第一號起至第三百號止可到本會所預購第十次之票由三百零一號起可到市內各代銷處選購

彩　秋季大香檳票定期開售　本會秋季大香檳票定於十一月十日開彩每張五元現既發售

人參鹿茸 戒煙丸

此丸專戒嗎啡金丹鴉片海洛英等癮藥性和平不寒不熱不乾燥用服此丸准保不誤工作不覺絲毫痛苦自然戒清並蒙省會公安局化驗註冊本市社會局許可行銷證明新毒堪稱羅毒之寶我成癮同胞盍興乎來服法另有詳單

止嗽化痰 枇杷膏

此膏專治時疫咽喉潤肺定喘一切久咳初嗽寒痰熱痰肺邪肺損等症不論遠年近日七十二療男女老幼均可主治實爲咳嗽療傷止嗽化痰環球無二第一聖藥如蒙試服方知所言不謬用法另有詳單

總批發處　濟南城內芙蓉街公記衛生堂

分號　濰縣東關瓜市路東面　青島冠縣路正明電業內　衛生堂

代售處　桓台路同義成　芝罘路育壽堂　濟寧路瑞立祥　雲南路增盛永　四方衛妖聚號

亞爾西愛 勝利 實音唱片

RCA　HIS MASTER'S VOICE

勝利最新唱片　實音電機灌製

仲秋特期出品・最新盛行唱片

平劇

54731 言菊朋 雲豔霞 武家坡 頭二段
54740 言菊朋 雲豔霞 打漁殺家 頭二段
54730 言菊朋 捉放宿店 頭二段
54743 言菊朋 罵殿 定軍山
54744 雲豔霞 祭塔 頭二段
54745 麗華 甘露寺 周瑜歸天
54719 譚富培 孫菊仙 洪羊洞 忠臣不怕死

評（即洛子）劇

54757 芙蓉花 馬寡婦開店 頭二段
54758 芙蓉花 夜審周子琴 頭二段
54759 芙蓉花 左連城攔御狀頭二段
54760 芙蓉花 左連城攔御狀三四段
54658 李寶珠 王錫瑞 獨占花魁 頭二段
54663 陳鳳娥 林紅霞 眞假牡丹 頭二段
54751 朱寶霞 花爲媒 頭二段
54752 朱寶霞 花爲媒 三四段
54753 花豔鈴 張品三 老媽辭活 頭二段
54755 花雲霞 張彥趕船 頭二段

梅花大鼓

54761 花四寶 鴻雁捎書 頭二段
54762 花四寶 王二姐思夫 頭二段

河南墜子

54742 喬清秀 喬利元 呂蒙正趕齋 頭二段
54646 喬清秀 雙鎖山 頭二段
54764 喬清秀 密潤遊宮 頭二段
54765 喬清秀 藍橋會 頭二段
54741 喬利元 白猿偷桃 頭二段
54652 程玉蘭 寶玉探病 頭二段
54651 董桂芝 程玉蘭 朱買臣休妻 頭二段

歌舞曲

54736 周璇 薔薇處處開 拳不倒
54687 嚴華 新漁光曲 頭二段

勝利品出之所以能受人人歡迎，執唱片界之牛耳者，蓋有下列數因在焉

音調逼眞 ◎ 質堅耐用 ◎ 名伶如雲 ◎

凡欲試聽上列新片及其他各種唱片者請移玉就近之經售商店可也

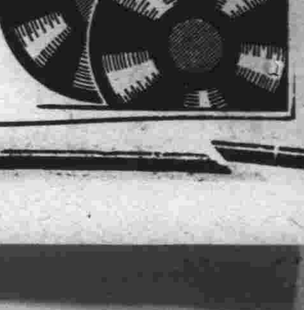

印有最新唱片目錄歡迎索閱或逕函本公司。當即贈寄一份。

上海北京路三五六號

亞爾西愛勝利公司

山東全省勝利唱片總經售處　青島中山路二〇四號

印有最新唱片目錄歡迎索閱或逕函本公司。當即贈寄一份。

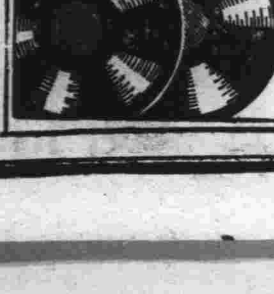

一鳴驚人之 俊興汽車行開幕

本行頃自歐美購到一九三五年最新式汽車多部，座位寬暢，特別舒適，式樣新穎，爲各種汽車之冠，現已開幕，價格特廉，如蒙各界賜顧，無任歡迎

德縣路三十九號　電話：九七三三　五八五二

俊興汽車行啓

久負盛名　卓著神功　特效藥　遺精勝　法國攝生靈藥片

主治：有夢遺精　無夢滑精　見色自洩　腎虧陽萎

功效：保腎固精　補血強身　隨服隨效　永遠斷根

特點：高貴成分　科學製造　絕無毒質　不礙腸胃

▲何以耗費不少代價病患反而無效

別的病患均可對症發藥，獨此症醫治之難，醫家束手，庸凡藥品，其害無窮，不藥既非計，醫之又屬徒然，與其妄費金錢，曷若早自爲計，法國攝生靈片可以解決羣凡難題，打破一切落伍療法，不使金錢空擲，不使病患失望，任何衰弱疲困，到於極步，一經服用，夜間便得良好熟睡，神態怡然，精神充足，因決無虛睡眠失去寶貴精液也，專治有夢遺精，無夢遺精及每睡有患，或久年不愈等症，一瓶即效，歐府優獎，全球風行

上海經理　遠東隆華利行

本埠三大公司　五洲正威等各大藥房均售

青島金星大藥房　南神州大藥房經理

青島大陸銀行

紀念兒童年養成國民儉德

創設學童儲蓄　特別加利提倡

至本年年底爲止　定有專章　隨時送閱

痔　痔漏　脫肛

肛門症專門

自創整布藥療法，不用刀割，專治痔核痔漏脫肛便血等症，無手術火炙時之痛苦，能使核管及變質之粘膜自然脫落，永遠斷根，治療期間行動如常，誠醫痔之最良方法也

另有詳細說明書承索即寄

時間　上午九時至十二時　下午三時至六時　過時不候

地址：中山路山東大戲院北鄰一零一號

大洲診療所啓

Veramon
Schering

凡拉蒙

立止一切疼痛

如患頭痛牙痛月經痛等，服凡拉蒙後，仍能操作如常．

各大藥房均有出售

阿波共同汽船出帆廣告

大連直行威海衛芝罘行

▲十六號共同丸　十月廿八日上午入　廿九日正午出

代理客貨　廣長安路二號共同販房　電話二六二四

大連汽船輪船出帆廣告

▲大連行

▲大連丸　十月二十五日正午入後五時出

▲奉天丸　十月二十八日正午入後五時出

▲青島丸　十月卅一日正午入後五時出

▲上海行

▲大連丸　十月廿九日午前七時入正午出

▲奉天丸　十月廿四日午前七時入正午出

▲青島丸　十月廿七日午前七時入十時出

大連汽船會社啓

電話　二七二七（出口部）　二一三六（船口部）　二五六三（出口部）

敬送

遺精早洩　健忘不孕　腎虧腦弱　古宮秘方

並送靈藥　不取分文

先祖如南公官遊舊都，得於大內治腎腦諸病，服後能使精關強固，思想靈敏，容顏美潤，神效驚人，先祖在日三十年來嘉惠鄉里，俱奏奇效，邇濟世敬托上海斜橋局門路一一三號博濟局代送，函索製報即寄（樂六）

產婦之福音

以世界無比指壓分娩之秘術，能使產婦減輕痛苦，雖初產婦亦無甚大之痛苦，即能安全分娩，該產師在青十餘年，精通華語，如有貧困者，概生費皆可遵時商議，格外低廉

女產師　久保多利

廣東路四號　電話五七一一號

乳兒科　小兒科（病室清潔）　X線科

診察時間　上午八時—十二時　午下五時—七時　星期日下午停診　急診隨到隨診

廣瀨小兒科醫院

青島鐵山路一〇　電話二八二九番

啓新洋灰　愛國同胞　提倡國貨

馬牌洋灰是中國唯一家洋灰成色優良堅固耐久，各界早有定評，現在大家提倡國貨，本公司爲歡迎顧客起見，特別廉價，光顧諸君請至下開各處接洽

青島分銷處——館陶路廿三號　同源公　電話四一五八

荷澤三路卅號　義和祥　電話二四八一

中山路廿七號　祥泰號　電話二二一七

耘蓬醫院

專治羊角瘋

膠州路東口觀象二路　電話五七零一

無線電界之好消息

本行今爲提倡無線電智識之普及起見，特運到各種收音機及無線電之一切應用材料，無不俱備，並設有修理部，以優秀之技術代客修理，定價低廉，倘蒙賜顧，竭誠歡迎

青島聊城路八五號　光喜洋行　電話一四七三　二零零七號

鈴木醫院廣告

啓者，敝人服務醫學界，垂二十年，初在滿鐵醫院担任產科主任有年，嗣開東總醫官，嗣在大連醫院創設鈴木醫院，後於民國七年來青，開設鈴木醫院於新泰路，專治一切小兒科，內科，花柳科之病，尤具特長，凡一切難產，全母子生命，一經診治，包管立即產生，且能保在青是手屈一指，對於婦人產科手續敏捷，手成春，院內看護特多，對于產婦手術完善，病室清潔，看護病人格外週到，對於中國人方面特別優待，院內有精通日語劉君從先担任翻譯，凡患病者請即來院診治便知言之不謬也。

本院新泰路電話二二零一　在本院診治

分院臨清路電話三零零九　在分院診治

產婦科　小兒科　內科　性病　物療科　急病隨時診治

醫學士院長鈴木健吉　新泰路十一號

敬送遺精早洩古方

並送靈藥醫錄　賜索不取分文

專治遺精早洩。腎虧，失眠，不育，及一切新起久患之腎病，靈驗驚人，濟世以來，治愈病家不可勝計，事實證明，各界信仰，患者取方，剪報請向

上海法界黃河路茄勒路口三號　四川施積善堂（函索即寄）　施濟春謹啓

（青時）

敬送白濁除根藏方

專治五淋白濁，不論新起久患，照方配服，立見奇效，靈驗驚人，立愈永不復發，生育照常，敬托，上海法界維爾蒙路一九四號餘慶莊代發。函索即寄。林章甫謹啓

山東醫院

治療科目　內科　小兒科　X光線科　花柳科　專門

診病時間　午前八點至午後八點　急症例外往診隨請隨到

本院特設血液糞尿細菌等檢查　病室清潔　設備完全　看護週到

院長　日本帝大醫學士林輪相謹告

院址青島夏津路八號　電話五五七〇

華德醫院啓事

本院近以診務忙碌，添設病室，聘請本市名醫別爾格滿博士主持醫務，別氏在本市行醫有年，活人無算，其醫術高明，心田慈善，婦孺皆知，中國醫師方面，則有自同濟大學聘來之朱李兩人，常川駐院，李氏在本院已任職三年，對於本地病情尤有深切之研究與閱歷，最近更由德國及瑞士等國聘得高考最優之看護服侍病人，其經驗豐富，看護周到，更非尋常者可比擬，再者本院地處幽靜之區，空氣清新，四周林園寬壙，花木茂盛，至於病房設備之完美整潔，尤合乎療養之原則，希本市病家注意及之幸甚

門診時間：每日上午九時至十一時，下午三時至五時，急症隨到隨診，星期及例假停診

診治科目：內外科，耳目喉鼻科，皮膚花柳科，產婦科，小兒科，戒烟科等

收費價目：門診普通大洋一毛，藥費在外，住院詳章請至本院參閱

醫務長：別爾格滿博士

醫師：李炳先　朱虎蔚

看護：賈姑娘　梅姑娘

院址：武定路二十七號　電話：四八六八號

明星鞋室

新添應時各鞋

經濟毛呢鞋每雙一元三角

經濟毛呢軟底鞋每雙一元四角

各色繡花軟底鞋每雙一元六角

國貨純絲大悟呢鞋　堅固耐久

青島青年會啓事

旅行天津北平歡迎參加

日期：十一月二日晚八時半在老站集合乘車北上

費用：會員六十元，非會員六十五元（報名費在內）

手續：先到本會報名並繳報名費五元

注意：滿十人始能成行，人數不足，繳費照退，唯因事不去者，所繳費用恕不退還

本會自本月二十五日至三十日有俄人宋郭樂夫氏在本會展覽油畫，所探中外風景極爲豐富，作品尤多，歡迎參觀，特此通告

青年會謹啓

青島市市政公債基金保管委員會通告

案查本會自本年四月十六日成立以來，至八月底止，先後准財政局撥交二十三年九月至二十四年七月自來水加價收入，均經存入中央銀行，及青島市農工銀行，連同存款利息，計共收十二萬七千五百五十九元一毛五分，除付第一期公債利息五萬二千五百元外，結存七萬五千零五十九元一毛五分。茲特開列清單，公布週知。

計開

一，收二十三年九月份自來水加價一萬三千二百二十八元一毛四分

一，收二十三年十月份自來水加價一萬二千八百零八元九毛三分

一，收二十三年十一月份自來水加價一萬二千一百十六元零三分

一，收二十三年十二月份自來水加價一萬一千五百六十八元一毛七分

一，收二十四年一月份自來水加價九千九百六十一元一毛六分

一，收二十四年二月份自來水加價九千零七十八元四毛

一，收二十四年三月份自來水加價一萬零九百二十五元八毛二分

一，收二十四年四月份自來水加價九千九百五十元零九毛三分

一，收二十四年五月份自來水加價一萬二千一百四十四元一毛七分

一，收二十四年六月份自來水加價一萬一千四百四十四元二毛二分

一，收二十四年七月份自來水加價一萬三千四百零五元七毛五分

一，收農工銀行二十三年十月份存款利息十四元八毛一分

一，收農工銀行二十三年十一月份存款利息三十一元五毛五分

一，收農工銀行二十三年十二月份存款利息六十六元零一分

一，收農工銀行二十四年一月份存款利息八十七元五毛一分

一，收農工銀行二十四年二月份存款利息八十七元一毛六分

一，收農工銀行二十四年三月份存款利息九十六元六毛六分

一，收農工銀行二十四年四月份存款利息一百三十七元五毛四分

一，收農工銀行二十四年五六月份存款利息三百二十九元五毛二分

一，收農工銀行二十四年七月份存款利息七十六元四毛七分

以上共收十二萬七千五百五十九元一毛五分

一，付中央銀行經付市政公債第一期息二千五百元

一，付青島市農工銀行經付市政公債第一期息五萬元

以上共付五萬二千五百元

除付結存七萬五千零五十九元一毛五分

計存中央銀行二千二百五十元零九毛三分

計存農工銀行七萬二千八百零八元二毛二分

北京康家馳名

虎骨追風丸

（專治）半身不遂　筋絡拘攣　腰疼寒腿　風濕骨痛　四肢麻木　癱瘓痿痺

獨門秘製　唯一妙藥　並無二家

此丸係我康家祖傳秘方，靈效昭著，早已名馳各省，近有無恥之徒，在京津假冒魚目混珠，希圖影射，我藥號是謹防明康乃安秘製爲真，以免誤病，南方李甚▲此藥舒筋活血，通十二經絡，行週身骨節，專治男婦新久受風受寒，腰膝肩背筋骨各部疼痛，肝風氣血，四肢麻木，手足浮腫，半身不遂，閃腰岔氣，跌打損傷，以及十年二十年老寒腿，服過千方百藥，醫治無效者，速服此丸，貢價保疼愈▲每丸二角五，每匣十丸大洋二元▲貼虎骨膏，功效尤速▲大張一元，小張六角，另有主治詳細仿單

固精健體　全牛補腎丸

立止夢遺　滑精專治　腎虧陽萎

此丸專治男子腎寒精冷，精滑陽萎，早洩，快感缺乏，久無子嗣，勞傷咳嗽，腦系不足，記憶減退，頭目眩暈，腰酸疲倦，凡男子一切腎虧精神不足，四肢無力，飲食無味等症，服用此丸元陽立充，體健食增，精神煥發，誠男子寶品也，每盒大洋一元

女科靈藥　調經養血膏

此膏本醫家傳秘方，功效神奇，與眾不同，專治婦女經血不調，前後錯亂，經多經少，紫黑成塊，血崩白帶，行經腹疼，腰酸精神疲倦，汗咳嗽，子宮虛冷，久不受孕，一切氣血兩虧，血經百病，婦女經閉，乾血癆症，服用千方百藥不效，醫治無效者，速服此丹，立能奏效，每盒一元，加料二元，內服本藥者方祕，調經養血膏，另有主治詳細仿單，注意認明北平康乃安祕製爲要

肝氣大王　舒鬱平肝丸

此藥專治男女久肝氣不舒，鬱悶傷肝，憂思傷脾，飲食不思，胃以致食傷胸肋脹悶，胸膈脹滿，胃脘刺痛，嘔吐吞酸，噎膈及反胃，飽時嘈雜，不思飲食，心跳神倦，怔忡驚悸，症黃肌瘦，腰背抽疼，四肢麻木，一切肝鬱肝氣諸症，無論新久均能立奏奇效，每盒大洋一元，另有主治詳細仿單

▲濟南分銷處商埠小緯六路北口大仁堂藥房

青島分銷處　臨海藥房　黃島路中間十六號　太和春　金鄉路南首二十一號

▲總發行　北平前門外觀音寺福安醫館

外埠函購另加郵費兩角，僞直寄北平總號，決不誤，切勿信代理，另有詳單

青島公共汽車股份有限公司通告

本公司現擬招商包做公共客車車棚木工清工，如有願意承辦此項工程者，請照下開各項於本月二十六日以前至本公司領取圖樣投遞可也

計開

一，車棚數目，公共客車車棚十二幅，二，作法，一切作法均按照本公司所備圖樣及說明書並應遵照監工員隨時指導改良，三，材料，一切材料均由本公司自備，包工人不得任意虛擲浪費，如經監工員查有虛擲浪費無論有意無意均須照價賠償，四，其他工事，除木工外車身內外鐵活及車內座位及包漆布整等均歸包工裝置，五，交工日期，自立約之日起以二十天爲限，如有延誤，每車每日罰洋一元，六，責任，該項車棚自交工之日起，應由包工人保險六個月，如在保險期內車棚活動螺絲鬆，由包工人隨時負責修理之，七，付款辦法，於開工一星期後交全價五分之一，交工後再交五分之一，出車兩星期再交五分之一，其餘五分之二分兩個月付清，八，保證，包工人得標後應覓妥實鋪保

青島公共汽車股份有限公司招標通告

逕啓者，本公司現擬標購左列製造車棚材料，如願承辦者，請照下開各項於本月二十六日以前至本公司投遞可也

計開

甲，材料名稱，一，黑鐵，四尺寬八尺長一米粒厚六十張，二，廿六號白鐵，七尺長八十張，三，黃銅管，一千六百尺，四，漆布，隨時看樣九十碼，乙，開標日期，本月二十六日上午九時在本公司開標，丙，交貨日期，得標後十日內交清，丁，貨樣，必須與規定樣色符合，如查有不符，即退回更換，若因無貨誤期所有因此所受之損失，應歸售貨人賠償，戊，投標辦法，上項材料無論整投分投皆可，但以最低價爲準，己，付款日期，貨物交清後即行付款

神聖堂國藥號廣告

高密路

道地藥材

中國在唐朝時候的疆土，分做十道。猶之現在十省。如江南道，淮南道等。查明某道之地產某藥，千金方上註得很明白的。各道地氣不同。所產之藥，性亦不同。譬如日本產的黃連，萬萬不能同四川產的有瀉心火安眠止瀉之功效。普通藥店派。祇曉得多賺錢。那能曉得到道地不道地。本號抱整頓國藥的宏願。集鉅資。立莊口。務必達到國藥標准模範之美譽

名醫坐診

有精良道地的藥材，須有學識高明的醫師，纔能銖兩悉稱，相得益彰，本號邀請錫祝成，彭松年，戚禾生大夫常駐內部，以便病家隨時就診或出診。並代爲煎藥，本號對于服務社會精神，絲毫不苟，日謀改良，尚望諸公先進指導。尤爲榮幸。

錫祝成　下午一點至五點門診診金五角　出診二元二角　午前在中山路一零一號應診

彭松年　上午門診診金五角　下午出診診金二元四角　貧者減半

戚禾生　下午一點至三點門診診金五角　下午三點至五點出診診金二元　貧者減半

國醫　劉銘九　上午七點半至八點半　上午八點半至十二點門診二角　下午出診一元　貧者減半

寓天津路神州大藥房